國際政治經濟文化綜刊

世界知識

第十七卷　第十八期
民國三十七年五月八日出版

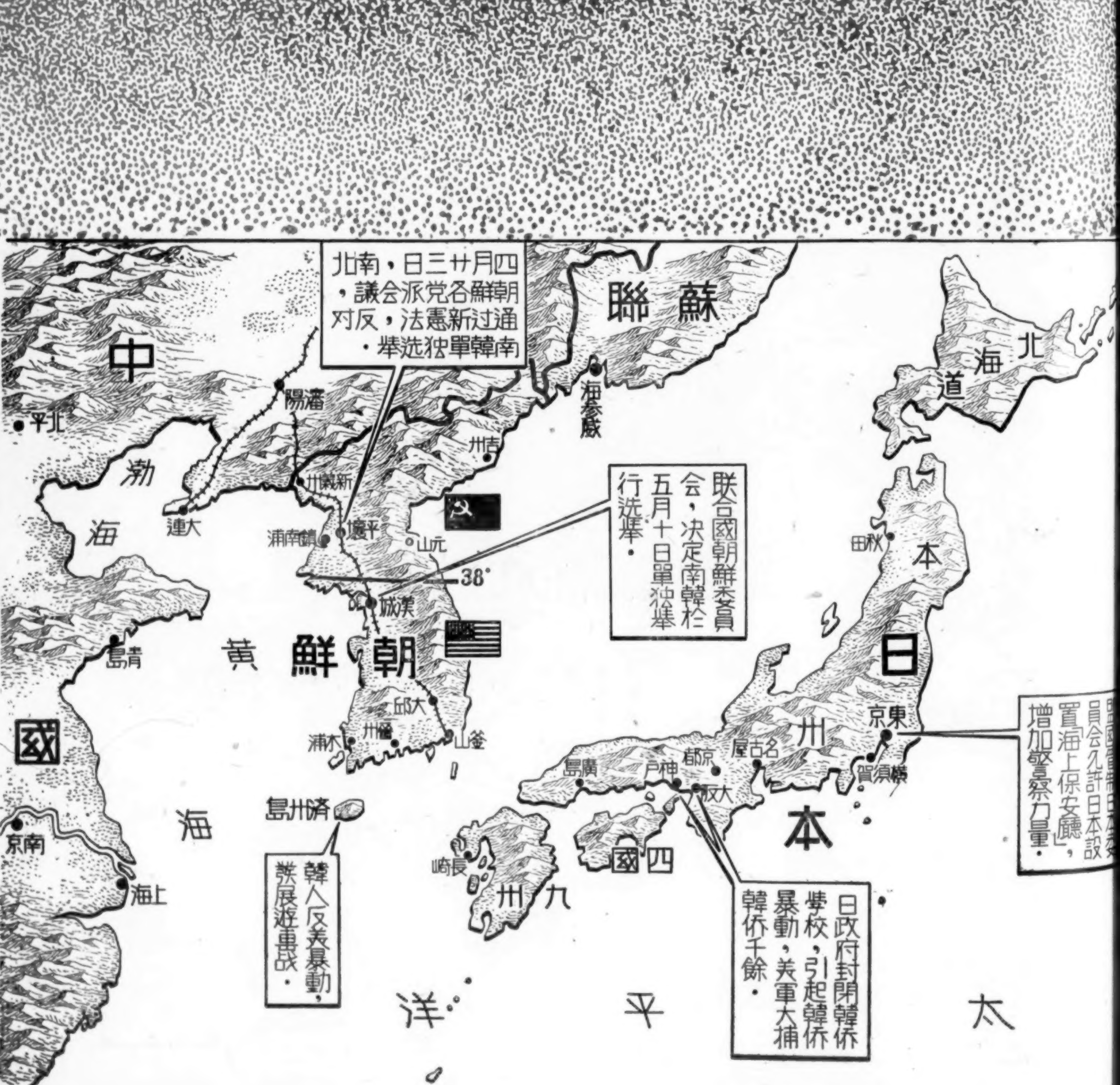

聖城戰火

……巴力斯坦中的動亂……

(右)外約但的阿拉伯軍人

(上)猶太移民熱望在聖城重建祖國

(下)成爲阿猶戰場的聖城巴力斯坦

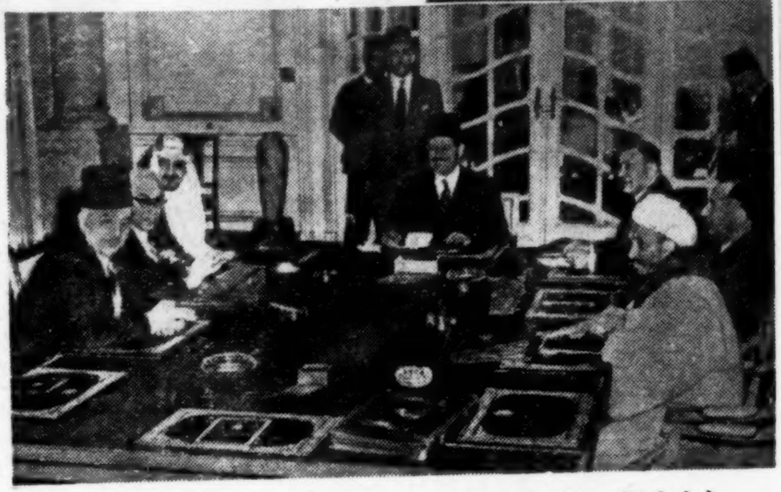

(上)阿拉伯聯盟的七國代表舉行會議,決定進兵巴力斯坦。

由於英國決定在五月十五日,從巴力斯坦的撤退,猶太與阿拉伯兩方面對於巴力斯坦的爭奪,已更趨尖銳化。猶太軍隊佔領了雅法港,阿拉伯國家的軍隊正在四面動員。這裏將展開第二次世界大戰後一場最慘酷的戰爭。

★★★★★★★★★★

(右)出動中的黎巴嫩軍隊

(左)訓練中的猶太軍隊

世界知識

第十七卷第十八期

民國三十七年五月八日出版

編輯者　世界知識編輯部

發行人　王德鵬

發行所　世界知識社

上海(〇)河南中路八二號

電話一八四八九

電報掛號九三四二

印刷者　中國科學圖書儀器公司

— 目錄 —

瞭望台……(一)

一九四八不是一九三九——西歐聯盟何處去?——西歐聯盟與英國——日本再武裝——朝鮮的教訓——巴力斯坦與英美

日本設立海上保安廳的意義……孟憲章(四)

聖地之戰……梅碧華(六)

戰爭的叫囂(美國通訊)……葉夢殊(八)

美國駐英大使陶格拉斯……葵軍(一〇)

越南現勢剖視……潘光祖(一一)

希臘的教訓……孫思定譯(一三)

辭「讀者文摘」徵稿……張舉譯(一五)

蘇聯文化三十年(上)……柏園譯(一六)

世界點滴……高强(一六)

零售:每冊法幣三萬五千元

預定　平寄:三十五萬元

三月　掛號:四十七萬五千元

共　航平:五十二萬元

十二期計　航掛:六十五萬元

國外平寄:半年美金四元

·郵費漲價另函通知·國內外各大書店均售·

廣告價目

地位	底外(雙色)	封底裏	正文前後
全面	一千五百萬元	一千四百萬元	一千二百萬元
半面	九百萬元	八百萬元	七百萬元
四分[illegible]	[illegible]	[illegible]	[illegible]

一九四八不是一九三九

是月也：雜花生樹，羣鶯亂飛。好撩人煩惱的天氣，好撩人迷亂的世界。

地球好像給一條巨大多足的章魚（Octopus）困繞着。這條章魚的觸角，正一天天地在天涯地角伸展。觸角到處，非戰即亂。

從北極海到地中海、從近東到遠東、從歐洲到亞洲，都已捲入了這章魚的觸角網。在那些地方，有的已燃起了烽火，有的是風暴前的密雲。軍事的基地被控制着；政治和經濟的生活被干涉着；戰爭的機構和聯盟被建立着；黷武好戰的法西斯份子被鼓勵着。戰爭的叫囂，響徹了雲霄；戰爭的威脅，籠罩了大地。

一切來自華盛頓。一切爲了華爾街。

如果說美國昨天的擴展還是以經濟爲主，那末今天的形勢顯然已踏上了軍事的階段；如果說昨天還是以閃爍耀眼的金圓來掩飾其軍事的面目，那末今天顯然已不得不以咄咄逼人的刀劍，來濟金圓之窮了。

這一週來的局勢發展，完全證明了這事實。

＊

在倫敦，五國軍事會議開了幾天會，決定了聯防和練兵的計劃，馬歇爾國務卿二十八日宣佈美國正研究軍事援助五國聯盟的計劃；二十九日合衆社傳杜魯門總統將向議會要求以坦克大砲供應十六國。美國空軍參謀長史巴茲，已於三日抵倫敦，據合衆電傳其目的乃是「使美國與西歐聯盟更密切合作，聯防反蘇」。總之，西歐聯盟的這部「戰車」，是正由美國加工監製中。

遠東的戰車是日本。在美國的扶植之下，日本正被加緊重行武裝着。日本政府不顧其他盟國的反對，已公然決定設立海上保安廳了。這「帶甲的拳頭」一旦裝配完成，必將首先打在我們中國的身上。

在朝鮮，平壤會議決定要求外國駐軍撤退，並反對南朝鮮單獨選舉。但霍奇將軍四日聲明，南韓選舉仍決於五月十日舉行。事實上，參加平壤決定的包括了南北朝鮮最大多數的人民，抹煞平壤的決議無異是向全朝鮮的人民挑戰。

在巴力斯坦，强權政策終於使這塊聖地淪爲戰場了。阿拉伯和猶太人每天在屠殺，油和血，凝成了一團。

在美國，競選運動已日趨熱烈。但比競選更熱烈的是論戰。四月二十九日，美參院撥欵委員會通過了撥欵擴充空軍案；五月三日，美衆院海陸空軍事務委員會通過了徵召青年服役案。

＊

在世界的火藥氣中，我們彷彿又回到了第二次大戰的前夕：一九三九年。引起二次大戰爆發的一九三九年的形勢，不是也跟目前很相像嗎？希特勒的觸角到處亂伸：向奧地利、向捷克、最後又向波蘭。

但是，一九四八年不是一九三九年。因爲世界的形勢根本地改變了。不錯，一九三九年有狼奔豕突的侵略挑戰，一九四八年亦然。這一點誠然是相像的。但如果說一九三九年，世界人民的和平力量還不足阻止戰爭，今天却已綽有餘裕地能夠阻遏戰爭了，這是根本的不同處。

阻遏戰爭的和平力量在何處？可以說是無所不在的。在美國、在英國、在法國、在東歐、在蘇聯、在全世界所有各國的人民。

在美國國內，我們看到了華萊士競選運動的開展。美國人民愈來愈衆地集結在這一旗幟下，就表示他們決不願再被導入戰爭的路。

在英國，勞工運動正強烈地反對着工黨政府的戰爭政策。工黨的領導層與工黨羣衆已日趨於分歧（

初夏的田野

（美國「民族」周刊）

圖畫中的世界

聖城戰火

……動亂中的巴力斯坦……

(右)外約但的阿拉伯軍人

(上)猶太移民熱望在聖城重建祖國

(下)成爲阿猶戰場的聖城巴力

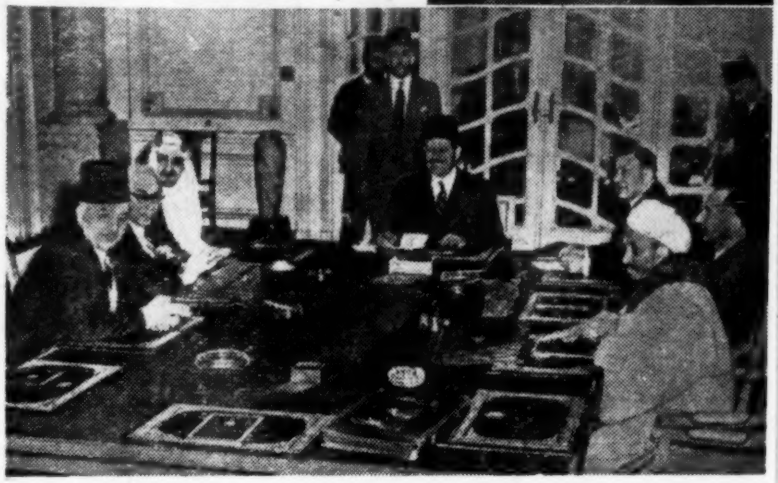

(上)阿拉伯聯盟的七國代表舉行會議，決定進兵巴力斯坦。

由於英國決定在五月十五日，從巴力斯坦的撤退，猶太與阿拉伯兩方面對於巴力斯坦的爭奪，已更趨尖銳化。猶太軍隊佔領了雅法港，阿拉伯國家的軍隊正在四面動員。這裏將展開第二次世界大戰後一場最慘酷的戰爭。

(右)出動中的黎巴嫩軍隊

(左)訓練中的猶太軍隊

世界知識

第十七卷 第十八期

民國三十七年五月八日出版

編輯者　世界知識編輯部

發行人　王德鵬

發行所　世界知識社　上海(〇)河南中路八二號　電話一八四八九　電報掛號九三四四二

印刷者　中國科學圖書儀器公司

目錄

瞭望台……（一）

一九四八不是一九三九——西歐聯盟何處去？——西歐聯盟與英國——日本再武裝——朝鮮的教訓——巴力斯坦與英美

日本設立海上保安廳的意義　孟憲章（四）

聖地之戰……梅碧華（六）

戰爭的叫囂（美國通訊）……葉夢殊（八）

美國駐英大使陶格拉斯……樊軍（一〇）

越南現勢剖視……潘光祖（一一）

希臘的教訓……孫思定譯（一三）

辭「讀者文摘」徵稿……張舉譯（一五）

蘇聯文化三十年（上）……柏園譯（一六）

世界點滴……高遜（一六）

零售：每冊法幣三萬五千元

預定三月共計十二期

平寄：三十五萬元

掛號：四十七萬五千元

航平：五十二萬元

航掛：六十五萬元

國外平寄：半年美金四元

·郵費漲價另函通知·國內外各大書店均售·

廣告價

地位	底外(雙色)	封裏 底裏	正文前後
全面	一千五百萬元	一千四百萬元	一千二百萬元
半面	九百萬元	八百萬元	七百萬元

一九四八不是一九三九

是月也：雜花生樹，羣鶯亂飛。好撩人煩惱的天氣，好撩人迷亂的世界。

地球好像給一條巨大多足的章魚（Octopus）困繞着。這條章魚的觸角，正一天天地在天涯地角伸展。觸角到處，非戰即亂。

從北極海到地中海、從近東到遠東、從歐洲到亞洲，都已捲入了這章魚的觸角網。在那些地方，有的已燃起了烽火，有的是風暴前的密雲。軍事的基地被控制着；政治和經濟的生活被干涉着；戰爭的機構和聯盟被建立着；黷武好戰的法西斯份子被鼓勵着。戰爭的叫囂，響徹了雲霄；戰爭的威脅，籠罩了大地。

一切來自華盛頓。一切爲了華爾街。

如果說美國昨天的擴展還是以經濟爲主，那末今天的形勢顯然已踏上了軍事的階段；如果說昨天還是以閃爍耀眼的金圓來掩飾其軍事的面目，那末今天顯然已不得不以咄咄逼人的刀劍，來濟金圓之窮了。

這一週來的局勢發展，完全證明了這事實。

＊

在倫敦，五國軍事會議開了幾天會，決定了聯防和練兵的計劃，馬歇爾國務卿二十八日宣佈美國正研究軍事援助五國聯盟的計劃；二十九日合衆社傳杜魯門總統將向議會要求以坦克大砲供應十六國。美國空軍參謀長史巴茲，已於三日抵倫敦，據合衆電傳其目的乃是「使美國與西歐聯盟更密切合作，聯防反蘇」。總之，西歐聯盟的這部「戰車」，是正由美國加工監製中。

遠東的戰車是日本。在美國的扶植之下，日本正被加緊重行武裝着。日本政府不顧其他盟國的反對，已公然決定設立海上保安廳了。這「帶甲的拳頭」一旦裝配完成，必將首先打在我們中國的身上。

在朝鮮，平壤會議決定要求外國駐軍撤退，並反對南朝鮮單獨選舉。但霍奇將軍四日聲明，南韓選舉仍決於五月十日舉行。事實上，參加平壤決定的包括了南北朝鮮最大多數的人民，抹煞平壤的決議無異是向全朝鮮的人民挑戰。

在巴力斯坦，強權政策終於使這塊聖地淪爲戰場了。阿拉伯和猶太人每天在屠殺，油和血，凝成了一團。

在美國，競選運動已日趨熱烈。但比競選更熱烈的是論戰。四月二十九日，美參院撥欵委員會通過了撥欵擴充空軍案；五月三日，美衆院海陸空軍事務委員會通過了徵召青年服役案。

＊

在世界的火藥氣中，我們彷彿又回到了第二次大戰的前夕：一九三九年。引起二次大戰爆發的一九三九年的形勢，不是也跟目前很相像嗎？希特勒的觸角到處亂伸：向奧地利、向捷克、最後又向波蘭。

但是，一九四八年不是一九三九年。因爲世界的形勢根本地改變了。不錯，一九三九年有狼奔豕突的侵略挑戰，一九四八年亦然。這一點誠然是相像的。但如果說一九三九年，世界人民的和平力量還不足阻止戰爭，今天卻已綽有餘裕地能够阻遏戰爭了，這是根本的不同處。

阻遏戰爭的和平力量在何處？可以說是無所不在的。在美國、在英國、在法國、在東歐、在蘇聯、在全世界所有各國的人民。

在美國國內，我們看到了華萊士競選運動的開展。美國人民愈來愈衆地集結在這一旗幟下，就表示他們決不願再被導入戰爭的路。

在英國，勞工運動正強烈地反對着工黨政府的戰爭政策。工黨的領導層與工黨羣衆已日趨於分歧（

初夏的田野
（美國「民族」周刊）

見四月十二日倫敦（Current Affairs）。因爲戰爭對於英國的意義只是帝國的毀滅，英國統治階級的內部也是分歧的。

在法國，總工會（Confederation Generale du Travail）中大多數有組織的勞工，形成了有力的爭取和平的勢力。

一九四八年不是一九三九年：蘇聯已處於比當年更强的地位，東歐新民主國家的形勢完全改觀了。美記者華斯（A. Werth）在曼徹斯特導報（Manchester Guardian 三月十八日）發表一文，指出戰爭歇斯底里在蘇聯是根本沒有的。在他們慶祝紅軍三十年大會中，據說：只有布加寧（Bulganin）發表了演說，華斯在文中引用布加寧的話道：「只有蘇聯和它的軍隊，纔能擊退一九四一年德國囊括一切的進攻。據我們所知，德國只要拿出較小的力量，就足以摧毀西歐國家的軍隊。」

東歐諸國九千二百五十萬的人民，自戰爭結束以來就一直埋首於和平的建設和發展。

戰爭會發生嗎？這問題掛在千千萬萬人民的口上，但也只有從千千萬萬的人民能得到解答的。因爲世界任何地方的人民，已從第二次世界大戰中學習了慘痛的重大的教訓，他們正在有力地堅決地爲世界和平而奮鬥。

一九四八年不是一九三九年，戰爭打不起來。

西歐聯盟何處去？

環繞西歐聯盟的活動仍是緊張的。布魯塞爾開了五國財長會議，已通過將西歐經濟機構併入復興方案的計劃，以加强五國間的「商業關係和經濟連繫；倫敦開了五國軍事會議，決定組織常設軍事委員會，該會的計劃包括如下的六點：（一）速求武器的標準化。（二）統一訓練制度。（三）交換軍事上之發明與情報。（四）擬訂各國所應提出一部份兵力以備行動的數額。（五）設立空軍基地網，具有標準的雷達與降落等配備，但各國仍對領土內的基地保留主權。（六）最後將組織最高指揮部，由各國派遣代表參加。

「向右看齊！」

（蘇聯「新時代」周刊）

值得注意的不是西歐聯盟本身，而是它和美國的關係。二十九日合衆社電傳杜魯門將向議會提出要求，以坦克大砲供給西歐十六國；三十日，參議員康納利證實國務院正在起草軍事援助西歐的計劃；同日，共和黨總統候選人司塔森演說，更說明了美國的目的：「美國應與聯合國各國尤其是西歐聯盟五國設立共同軍事基地，並草擬聯防計劃；」五月三日，美國空軍參謀長史巴玆抵達倫敦。

事情是愈來愈明白了：美國要把西歐建成一個反蘇的軍事基地。美國發令，西歐聽命；西歐出力，美國出錢。

今年二月二十九日英國觀察者（Observer）雜誌上有一篇華盛頓通信寫道：「美國保證的弱點，是在於國內不能提供有訓練的人力。因此，美國的保證，只能如英國過去給予歐洲的一樣，必須以歐洲各國供給人力爲基礎，至少是行動的初期。」

杜魯門總統的要求恢復普遍軍訓和徵召青年入役案，似乎是在補救這一「弱點」吧。但要這樣的措施成爲事實，還需要很多的時間。美國現在可以馬上拿出來的是金圓，人力是必須由歐洲供給的。

徵召歐洲人加入美軍的建議亦提了出來。據美國新聞處報道，在三月三十一日參院軍役委員會中，參議員洛奇(Lodge)證實他曾接到許多海外青年的來信，要求參加美軍。他說：「有許許多多波蘭、捷克、德國、俄國、白俄羅斯和其他歐洲各國的青年，都表示樂於替我們服務。」這是「伏筆」吧。

西歐聯盟與英國

現在是西歐聯盟大活動的時期。前次開會的歐洲社會黨大會與此有關，五月七日在海牙召開的歐洲統一運動大會也與此有關（邱吉爾領導）。貝文雖說不贊成邱吉爾歐洲聯邦的計劃，但這只是招牌的不同，並無本質的區別。我們知道，貝文現在所主持的西歐聯盟，最早的藍本還不是前年三月邱吉爾在福爾頓的演說嗎？

西歐聯盟對於歐洲尤其英國究竟意味着什麼？這當然不是如貝文四日在下院所說：「因此可以在經濟、財政、社會、文化與軍事各方面保持最密切的合作」，也不是如他所說的「可使五簽字國得以平等地位與別國進行談判，從而獲致協議。」

西歐聯盟的意義，還是讓美國陸軍部長羅雅爾來說更明白，他說：「北美大陸或附近的空軍基地，沒有一個眞正接近蘇聯大部份的領土。因此，攻擊的基地，必須取得各有關國家的允許，建立在比我們更接近蘇聯的大陸上。這些基地，必須與美國隔過大洋。」

顯然地，從這一點上說，英國的地位最合「理想」。美國記者們早已在說英國是一隻「航空母艦

」，它也可用作發射原子彈和細菌的火箭的出發點。

這對於英國的影響將如何？倫敦大學教授哈爾登博士曾這樣說：「在一次原子彈的戰爭中，我們如能僅有一二百萬人死亡或幾百萬人受傷，那眞要算運氣了。一個原子彈爆炸的地帶，可能有幾世紀不能住人的。美國參謀部需要在他們自己國外有一個廣大的區域，以便發射原子彈和火箭。這是有理由的。」

說明這一點已經够了。但艾德禮貝文等的政策，却表示樂於接受「航空母艦」的地位。無怪乎工黨「反叛」領袖齊里亞克斯大聲疾呼的說（二日）：「工黨現行政策將逐步導向第三次世界大戰，倘不改變現行的政策，我們將受另一次的戰爭浩刼了！」

日本再武裝

在美國支持之下，日本正在加緊武裝起來。日本海上保安廳，已於五月一日成立了，該廳在各大城市均設有辦事處，先設保安監察艦三十八艘，擁有武裝人員八千，將來再將艦隊擴充至一百二十五艘，保安隊增加至萬人。爲緩和反對計，保安廳暫附設運輸省內，一俟時機成熟，即行改爲海軍省。

日本主要基地橫須賀、佐世保與吳港，去年美衆院軍委會曾建議，應交於美國用作海軍基地，萬千日人正以此等港口將按照美國標準建設而自豪。美國太平洋艦隊隊長藍姆賽，最近說：「日本在佐世保、吳港與橫須賀的基地，再加上沖繩島、關島的基地合在一起，可以形成美國强大的前進基地網。」

美國這種武裝日本的政策，等於是驅餓狼來咬中國。這獨斷自私的政策，不但威脅了我們民族的生存，也根本違反了波茨坦的協定。我們是斷乎不能容忍的。

美國扶植日本的政策，已着着從理論到具體，從經濟發展到軍事的階段了。開始的時候，她企圖利用對日和會來扶日；後來丟開了和約，從繞過和約來扶日；現在，扶植日本的步驟已一一見於事實，恐怕又想召開和會，企圖通過和會的操縱，來把包辦扶植起來的日本，打個「合法」的圖章吧，這個陰謀，我們是不能不防的。

朝鮮的教訓

若干人士都說朝鮮是美蘇衝突的焦點，北朝鮮親蘇，南朝鮮親美。說這句話的，其實忘却了朝鮮的人民。

朝鮮人終於自己出來答覆了。在平壤會議中，南朝鮮和北朝鮮各政黨的代表，濟濟一堂，一致要求一個獨立統一和民主的朝鮮，無論美國或蘇聯，外國的駐軍都不要，他們打了電報給華盛頓和莫斯科，要求同時撤退駐軍。這表示着，朝鮮是朝鮮人的朝鮮。朝鮮的事應該讓朝鮮人自決。

南朝鮮美軍司令霍奇於五日發表聲明，表示美軍拒絕撤出朝鮮，他指出這是北韓共產黨的要求。

但據最近自平壤回漢城的金奎植和金九說，南北的意見已完全趨於一致。金九是著名右派的領袖，當然不是共產黨。

由此可見，什麼都是藉口，不肯走是實，目中不見朝鮮全國的人民也是實。且看下文如何吧。

巴力斯坦與英美

聖地巴力斯坦的亂子愈鬧愈大了。外約但國王阿勃杜拉（Abdullah）表示決心控制巴力斯坦，以實現其阿拉伯帝國的幻夢。

在整個局勢中，「唐・吉訶德」的阿勃杜拉雖有其自私的野心企圖，其實不過是一個充當「工具」的角色。關於這美國「民族」週刊主編克爾奇威（Freda Kirchway）曾這樣的分析道：

檢查一下事實，就可以表明：巴力斯坦目前的動亂，乃是由於英國對於分治計劃怠工，以及英國與阿拉伯同盟締結聯盟而引起的。英國計劃在巴力斯坦造成紊亂，以便逼迫大會變更分治的決議，而代之以巴力斯坦分區化或聯邦化的計劃。英國駐埃及代表克萊頓准將經常出席阿拉伯同盟會議，表明英國第一個提議利用阿拉伯志願軍來代替正規軍以避免聯合國家的譴責，並且表明英國的特務完全知道侵入巴力斯坦的軍隊的每一行動。英國故意將阿拉伯軍團侵在巴力斯坦，以恐嚇猶太人。英國早在二月十三日就知道了外約但國王阿勃杜拉佔領巴力斯坦的計劃。

實際上，造成這次危機的也不僅僅是英國。五月四日蘇聯眞理報有這樣的分析：

阿勃杜拉的行動正和追隨他的那些人的行動一樣，原係英美爲「解決巴力斯坦問題」，而定的某項總計劃中的一個組成部分。美國代表所建議的托管計劃，實際上打算只解決石油問題，而不要解決使巴力斯坦四分五裂的民族問題。托管計劃，爲的是要使美國，以聯合國爲幌子，來成爲獨霸的巴力斯坦的保護者，並且要使英國人從這種勾當裏得到某些好處。英美對巴力斯坦的政策，事實上，就是蓄意要確立英美對巴力斯坦的控制，來代替英國的代管。換句話說，英美的方案就是與反動的阿拉伯領袖們做買賣，這就使人完全明白了，最近對巴力斯坦的行動，原來目的在於使這種討價還價來得容易些，在巴力斯坦建立一種虛僞的阿拉伯人的主權，由英美給它一種合法的形式。英美統治階層人士，對於巴力斯坦危機的惡化，並慫恿巴力斯坦區域中的惡毒份子，應負完全責任。

五月六日

不和諧的狂奏
（美國「福尼克斯共和報」）

日本設立海上保安廳的意義

——美國武裝日本的進一步發展

孟憲章

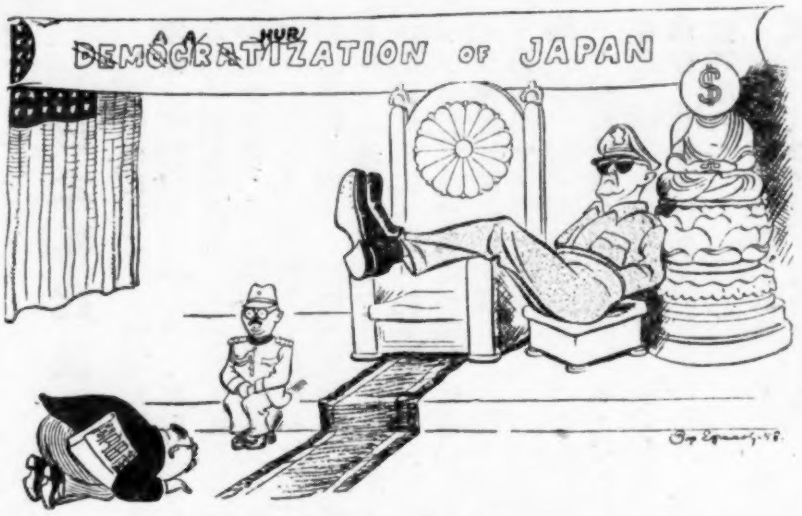

金元的王座

日本民主化？麥克阿瑟化？

（蘇聯「新時代」周刊）

去年美國藉口防止走私，曾將海軍船艦二十八隻，交於日警。最近麥克阿瑟又並不徵求盟國同意，片面允許日本於五月一日成立海上保安廳，下設四處，在各大城市，如小樽、鹽灶、横濱、新潟、名古屋、舞鶴、神戶、廣島、門司等地，均設辦事處。

該廳全部武裝人員將有八千人，並將擁有每艦噸位皆爲數百噸、每小時可駛行十海哩的保安監察艦共三十八艘，日政府授權該廳將來此項艦隊可增加至一百二十五艘，而保安隊可增加至一萬之數。但據蘇聯紅星報報道：擬議中的該局人員有好幾萬，都特准攜帶兵器以行使其職權。爲緩和各國反對，該廳暫設運輸省內，一俟時機成熟，即行改爲海軍省。日本軍國主義法西斯餘孽，爲了要證明建造軍艦的必要性，就提出了想入非非的揑造奇譚，宛如古老的冒險故事的體裁。他們硬說，日本需要海軍，以便「防患於未發，制止海盜襲擊沿海輪船與漁船」。並對私入日境的朝鮮人採取嚴峻防止之行動。因朝鮮人是破壞日本此項法律最甚者。鈴木法務廳總裁曾就海上保安廳之設置宣稱：「此後可使韓人無法偷入日本領土。」最近四國對日管制委員會開會時，我代表商震曾發出警告說：「應嚴防日本濫用職權，企圖重獲海軍實力。並豫防日本軍力重建之任何企圖。」

蘇代表吉斯倫科亦指摘：「顯然在盟軍總部准許下，實力日漸增長之日本警察部隊，已使盟國面臨日本武裝部隊重新崛起之危險。日本已通過成立新警十二萬五千人，爲戰前之兩倍。議會中亦有討論另組特殊武裝部隊者。日本海上保安廳又成立海岸警察，報紙有討論以機關槍及臼砲配備水警者。顯然日警力量及其部隊武裝之不絕增加，表示日本的軍力正在恢復中。本人不得不指出，麥帥總部不僅核准大規模擴充日本警力，且協助日政府武裝警察。」

以美國片面允許日本設立海上保安廳爲契機，美國對於再武裝日本，又有了進一步的發展。如果說美國扶植日本，從前只是偷偷摸摸的幹，現在已是明目張胆，不顧一切的在幹了！如果說過去僅側重在經濟，現在卻赤裸裸地從軍事下手了！

波茨坦宣言，明白規定要日本澈底解除武裝。在對日和約未簽訂前，日本依然是同盟國的共同敵人，更有嚴防其以任何藉口重行武裝之必要。不幸第二次大戰結束不久，因偉大的羅斯福總統之先期逝世，與美國金融寡頭在亞勃斯康會議決定反蘇路線，於是聯合國特別是美蘇間在戰時所形成的聯合戰線，日漸分裂。羅斯福時代進步的閣僚，相繼被擯。在美獨佔資本操縱下的報紙，開始反蘇。美國遂視日本爲其遠東反蘇前哨，宛如十九世紀末葉以後之英國利用日本防止帝俄向遠東發展一樣，積極予以扶植，對於解除日本武裝工作，遂開始怠工。

所謂解除武裝，依照波茨坦宣言，本包括軍事的、經濟的、與精神的三種武裝而言。但一檢查美國獨佔管制日本大權兩年餘以來的成績，竟如何呢？

解除軍事的武裝，是要摧毀日本陸海空一切軍備，並拆除其軍需工業。但日本舊日軍官，現多潛伏於警察或純軍事編制之開拓團中。前者數目逐漸擴充至十二萬五千人，爲戰前之兩倍。後者亦有十二萬四千人（去年底止）。其他則乾脆去組織法西斯團體。日本最大三軍港，即橫須賀、佐世保與吳

港，因美國欲用作遠東海軍基地，全未拆毀，且將按美國標準建設。日本神風隊飛行員，曾由美國秘密運美訓練。而防空洞、飛機場與地下工廠等，迄今仍多存在。琉球飛機場，且與關島飛機場，同被用作美國遠東空軍基地。

解除經濟的武裝，有兩方面的意義。一為根本改革日本戰前社會經濟結構。因日本戰前所以成為特別富有掠奪性的帝國主義，實由其獨佔資本過度剝削勞工，與其封建地主過度壓榨農民，致使其國內市場狹隘化，與因階層矛盾尖銳化的結果。日本統治階層，為了要掠奪海外市場，並緩和國內階層鬥爭，遂不得不積極對外侵略。二為降低日本工業水準。因為在上述不合理的社會經濟結構，即獨佔資本與封建地主聯合統治未摧毀前，過高的工業水準，即屬和平性工業，亦將富有侵略性。軍需性工業，更不待論。但就前者言，在麥克阿瑟導演之下，確曾頒有許多法令，如解散財閥令、反獨佔法、經濟力集中排除法案、兩次農地改革法，但因他所委派解散財閥委員會九委員中，竟有七個是財閥或其爪牙，而美國的太上政府，又是華爾街的獨佔財閥。以財閥解散財閥，當然是此路不通。至日本地方政權，完全操縱在封建地主手中。靠地主執行土地改革，自更是與虎謀皮。所以戰後的日本社會經濟構成，和戰前並無兩樣。就後者說，美國不是在降低日本工業水準，而在提高日本工業水準。就鋼鐵說，最初鮑萊賠償方案，僅為保留年產量二一〇萬噸。去夏遠東委員會，根據美建議，折衷鮑萊與斯揣克兩案以一九三〇——三四年平均工業水準為戰後日本工業水準。將鋼鐵年產量，提高到三五〇萬噸。後來四國管委會主席美代表施巴特，認為過苛，藉口為日本人口當時僅七千萬，到一九五三年將為八千三百萬，於是遠東委員會美代表麥考埃，又提議將年產量提高至五五〇萬噸，已為一九三五年水準。最近斯揣克報告書，竟又提高至八一五萬噸。在臨時賠償品拆遷方案中之千餘工廠，就質說，多用偷天換日手段，將大的換為小的，完整的換為破碎的。就量說，又日漸減少。最近麥克阿瑟竟又剔去一二五廠，其中有中島飛機廠四十五家，畑野坦克廠二十家。此外，如斯揣克報告書為保留商船四百萬噸，每年造船能力四〇萬噸，硫酸年產量五一〇萬噸，硝酸三〇萬噸，燒鹼四九萬噸，鋁二萬五千噸。日本有這麼多的鋼鐵、化學、造船等工業，何愁不能迅速的武裝起來？

解除精神的武裝，首先要肅清軍國主義教育與法西斯宣傳。但現在日本法西斯運動，重趨活躍，法西斯團體，單據日本警察機關調查，全國已有一二六〇個，僅東京一地即有二五〇個。他們一般的宣傳口號，是反共反蘇、親美復仇、與擁護天皇制、提倡日本精神。他們的工作中心是壓迫民主勢力，煽動國際特別是美蘇戰爭，以便乘機再起。

根據上述，美國現正把日本作為一個潛在的盟邦，為牠與其假想敵間的堅定堡壘。而日本亦公然以遠東防蘇反共堡壘自居。當然，日本的眞正用意，並不在反蘇，却在利用美蘇間矛盾，把自己軍事與經濟再武裝起來，以便一旦國際風雲變化，再對外發動侵略，尤其是向大陸發展。

美國這一種再武裝日本的政策，最受威脅的，當然是中國。在中國臥榻之旁，養着一隻餓虎，放着一顆定時炸彈，中國人並非木石，當然要焦急、要抗議。但美駐滬總領事卡勃特，四月三十日在中外聯誼會上作第二次公開演說，又為美國現行對日政策作辯護。(見大公、大陸兩報)他居然說：「美國武裝日本，重建日本工業，對中國並無威脅。鋼鐵可造戰艦坦克，亦可造紡錠，鋁可造飛機，亦可造食具，汽油可作飛機軍艦動力，亦可供民用。日本紡織業與人造絲，不僅和中國競爭，且與美國紡織業尼龍業競爭，但美國依然援助牠。日本與中國比鄰，如果武裝日本並不威脅中國，那麼，蘇聯和美國隔個大西洋，為什麼美國竟跑到希、土、太平洋、和南美各地防蘇呢？在日本現行社會經濟結構未改革前，工業特別是重工業發展，自然要對外侵略，這是鐵律。日本商船擁有四百萬噸，中國僅百萬噸，將來遠東的航運，中國還能插足嗎？日本紡織業全面恢復到戰前一二六〇萬錠時，中國的紡織業早已被其完全打倒。即在平時對中國已是很大的威脅了。而美國為一高度發展的工業國家，牠自然不像中國害怕日本商品競爭。至鋼鐵鋁油等工業發達以後，美國又怎能禁止日本不用於軍事。當中國抗戰初期，美國拚命把汽油廢鐵賣給日本，美國那裏又想到日本全拿這些東西炸中國，甚至偷襲珍珠港呢？卡勃特這種說教，眞把全中國人都當傻瓜看待了。

最可驚異的，竟有少數中國人，也公開替美國辯護，說美國絕不會武裝日本。並且還說，中國不念舊惡，以德報怨。竟使得日本人也認為他們對日態度之寬大溫和，遠過澳非。這簡直是「大人不念小人過」的呵，被人家打個嘴巴，他還說是精神勝利了！

五月三日

聖地之戰

梅碧華

油與血

巴力斯坦的阿拉伯人和猶太人又在流血了。他們的鮮血會凝成石油，石油會揮發出無限的利潤，滾滾地流進英美老闆的錢袋裏去。

這不是神話。是事實。在巴力斯坦周圍進行的鬥爭是繁複而迷亂的。但，有一點却清楚地擺在我們的面前：巴力斯坦糾紛是帝國主義政策的直接結果。

迷亂是怎樣產生的呢？這是幾個浮面的現象在撩擾着我們的目光。爲了說明巴力斯坦問題的最新發展，我們首先必須澄清這些迷亂：

第一、巴力斯坦的糾紛和內戰，並不是阿猶兩族種族的和宗教的鬥爭。猶太人的復國運動，阿拉伯人的大阿拉伯主義，都是英國在牌桌上的賭注，它玩弄兩族人民的民族感情，有時支持猶太人歸國，以反對阿拉伯人；有時又鼓勵泛阿拉伯同盟，以反對猶太人。巴力斯坦問題的眞正原因是英國的統治和委任統治制度。

第二、英國雖然宣佈要退出巴力斯坦了，但却絕沒有顧及阿猶兩族人民的眞正要求和福利。它邀請美國來塡塞空檔，是爲了要保持英國在中東的權益。它不能不在美國——更强大的競爭者面前低頭；美國的擴張政策必然要向中東挺進。英美在巴力斯坦的政策交錯在矛盾與合作的微妙關係中，它們的共同立場是延長巴力斯坦的殖民地命運，無論是國聯的委任統治制度或聯合國的託管制度，本質上這是一個東西。

第三、巴力斯坦問題不是美蘇「冷戰」的一個戰場。去年十一月聯大通過了分設阿猶兩個獨立國的決議，是在蘇聯的影響之下成立的。到了今年三月，美國翻了案：它撤回分治計劃，又要回復到託管制度上面去了。美國害怕堅決執行聯合國決議，會招致包括蘇軍在內的國際出兵。這一點是似是而非的。美國要把地中海變成它的內湖，美國的船艦便要吸取中東的石油。反蘇恐懼製造者粗心大意地宣傳蘇軍想插入巴力斯坦，增强在中東的影響，這是爲了要掩飾美國的眞正目的。美國的目的是什麼？盡人皆知是要在中東建立「石油帝國」。

拔除了英國——現在是英美聯合的干涉，阿猶兩族自由民主的人民是有權而且能够抉擇自己的命運的。不要任何形式的殖民地制度，撤退英國駐軍，拆除外國軍事基地，這些都是先決條件；阿猶兩族不是先天的敵人，他們能夠以民主的方法解決民族問題，成立平等的和友好的兩個獨立國。

然而，事實的發展却遠非如此。

英國不會退出中東

成爲帝國主義祭壇上羔羊的阿猶兩族人民，槍擊、暗殺、砲轟，是由來已久了。到現在，已經形成戰爭的形勢。按照去年聯大決議，英國在巴力斯坦的委任統治應該在今年八月一日終止。英國自已宣佈要在今年五月十五日前後撤退駐軍。日子快到了。猶太民族已經有了成立獨立政府的準備。四月廿一日，英軍突然從海法撤退。戰事便從海法、台拉維夫、雅法蔓延開來了。

但是，分治計劃並不是被阿猶兩族的砲火轟毀的。聯大通過決議以後，英國始終獨斷獨行，不與聯合國合作；美國也不熱心於任何切實的步驟。到三月十九日，美國突然撤回分治計劃，建議代以託管計劃，這是十足地給了聯合國一下重擊。早先，在一九四五年十一月，英國向美國建議組織英美混合委員會，研究巴力斯坦情勢。英美提出的報告書是延長英國的委任統治。一九四六年七月，英國樞密大臣莫里遜提出分治計劃，主張分設四區：兩個英國區，兩個自治區（阿猶兩區）。一九四七年一月，英國外長貝文提出修正案，主張在阿猶兩區之外，再設立一個由兩族分担參加的中央政府，於五年託管後，逐步完成獨立。四月，貝文便情急智生，把巴力斯坦問題，塞給了聯合國，「旨在暴露並且堵住美國的運動，或則跟美國達成一個妥協的解決。」（R・P・杜德語，參閱上期本刊。）英國本身遭受到經濟的和財政的困難，它與美國又在全世界尖銳地衝突着，對阿猶糾紛則完全束手乏策。在這種情勢下，英國放棄巴力斯坦委任統治，絕不是意味着要放棄在中東的權益。

英國伊朗石油公司、伊拉克石油公司、基爾庫克石油公司都是在英國獨佔資本家手中的。從伊拉克到巴力斯坦的海法港，英國有一條油管，英國且有擴大及延長這條油管到伊朗去的計劃。一九二〇年，美國標準石油公司和美孚石油公司插足進來，到現在已有後來居上之勢。美國在阿拉伯國家的石油資源，已經從一九三八年一千六百萬噸的石油量，擴張到一九四六年的三千三百萬噸，共佔中東油源的百分之四十二以上。美國海灣油公司握有科威特（Kuwait）油權的百分之五十。紐佳色美孚油公司握有伊拉克石油公司股份的百分之廿五。沙地阿拉伯的油源，完全屬於美國。隨着二次世界大戰以後大英帝國

的衰落，它一方面要在中東有所犧牲，一方面又必須依靠美國才能保住還留在手中的殘局。這就決定了英美在聯合國中對巴力斯坦問題的政策。

託管計劃的表裏

在美國建議之下，四月十六日開始，在成功湖舉行聯合國巴力斯坦問題特別大會。

在大會之外，安理會三番兩次地通過了促使阿猶兩族休戰的方案。這決議和巴力斯坦那邊的砲火，正好成爲一個尖銳的對比。美國操持下的決議，並不是眞的要促成停戰，而是要使美國的擴張政策合法化。美法比三個殖民帝國駐巴力斯坦領事合組的調停戰事的組織，正是調停印尼戰事的翻版。那就是要用迫使印尼接受的枷鎖，再套在巴力斯坦阿猶兩族身上。殖民帝國是不能解決殖民地問題的，歷史以及戰後的事實已經有過不少的例證。目前對巴力斯坦的辦法，自然也不會超過這些例證。

在討論美國的託管計劃之前，法國提出了一個耶路撒冷臨時託管計劃，這建議得到了優先討論的機會。爲了文化和保存聖蹟，法國的建議看來是很動聽的。實際上，很明顯，法國的計劃是在替美國開路，在耶路撒冷替美國的擴張政策打入一個楔子。但是，廿九日，聖城也燃起烽火。法國忽然又有撤回原案的表示。卅日，美國便自己下手，提出臨時託管耶路撒冷的計劃。在此計劃中，聯合國會員國得派兵入駐聖城，維持治安；這個計劃將來再和巴力斯坦整個託管計劃合併。原來美國極欲解決的却是進入巴力斯坦，而不是有效地實現和平啊。

至於整個託管計劃呢？美國的策略可以分作兩種：一、直接交給託管理事會，避免聯合國大會以及安理會的討論；二、延不提出全部主張，故弄玄虛地又搞出了一個簡化託管計劃。美國爲什麼要玩這套手法呢？它知道蘇聯是聯大決議的忠實擁護者，是完全贊成早日促成阿猶兩族成立獨立國家的。美國也知道，澳洲、紐西蘭、烏拉圭、危地馬拉雖然一向是跟隨着英美政策的，但却也在擁護分治計劃。在美國的簡化託管計劃中，步驟如次：「一、美國先行試令聯大五十八國政治委員會同意聯合國機構於五月十五日英國結束委治後成爲巴力斯坦的負責當局。二、政治委員會如接受此原則，美國將謀成立協議，按照聯合國憲章規定，以託管爲聯合國統治的惟一方式。三、此項基本條件決定後，大會即可草擬託管計劃的細則，或照美國所定的大綱進行，或僅擬一簡化的臨時計劃應用，以待長期計劃之決定。」（四月廿四日紐約聯合）這計劃看來簡單明瞭，實際上是包藏禍心的。據另則消息，「在此計劃下，巴力斯坦過渡政府僅設總督一人，輔以行政委員會。總督於必要時得不問託管協定中有無規定，自行添設其他行政機構。」（同日成功湖路透）這還像什麼簡化計劃？這還不是美國最便捷的進入巴力斯坦的計劃嗎？

成功湖的討論是曲折的，但這不過像是繁花茂葉似的點綴而已。一切要看英美兩國在幕後的談判。英國是同意美國的託管計劃的。英國一脚已經跨出大門，但這隻脚是會馬上伸回來的。

偏激民族情緒

英美在聯合國中的政策，絲毫不能促成巴力斯坦問題公正而民主的和平解決；反之却正在利用危急的局勢，使巴力斯坦換一個統治者——從英國到美國。

目前進行在巴力斯坦的戰爭，是英美煽動起來的偏激民族情緒的激發，這是不符合阿猶兩族自由民主人民要求的。

猶太人的伊爾根黨（Irgun）是一個極端民族主義的恐怖團體，擁有五六千人的實力，它企圖用暗殺阿拉伯人的手段來建立猶太國家。英國有時也利用伊爾根黨對付阿拉伯民族解放運動中的民主份子。半公開的猶太人軍事組織哈格納黨（Haganah）經常進行反英活動，現有六萬人到八萬人的實力，並且正在歐洲猶太難民中徵募青年。伊爾根黨和哈格納黨在目前的戰爭中已經聯合一致。

參戰的阿拉伯人差不多都是志願軍。在巴力斯坦之外，外約但、叙利亞、黎巴嫩、埃及、沙地阿拉伯、伊拉克、葉門，近來都有軍事動作。外約但國王阿勃杜拉（Abdulla）是統帥。五月一日已有叙黎兩國志願軍侵入巴力斯坦北部。在英軍裝備下的阿拉伯軍團（Arab Legion），人員都是從外約但徵雇的，一向在巴力斯坦替英軍担任警衛工作，現在正在死海附近戒備猶太人。在雅法，英軍已對猶太人進行最大規模的接戰。塞普魯斯島和馬爾泰島上的英軍正向巴力斯坦大批增援。

英國完全和阿拉伯聯盟站在一起。美國的政策顯然也是不開罪阿拉伯人。但，阿拉伯國家統一的軍事行動，並不一定組織得起來。他們雖然在反猶一點上是一致的，但却又各有各的利益，這些利益是相互衝突着的。阿勃杜拉想吞併巴力斯坦的一部份，併入外約但。叙利亞、埃及、沙地阿拉伯也在爭着要作阿拉伯世界的領導者，它們都不贊同阿勃杜拉的野心。

聯合國會員國（主要的美英法）出兵維持治安的計劃，或許一時還不致實現。但是，局勢更惡化下去，美國是會用武力保持石油獨佔資本家的利潤的。英美在中東的戰略佈置，主要的就是爲了保障它們在中東的經濟權益。

然而，美國企圖在聯合國裏取得「多數」的勝利，一時還不是那麼容易。因爲蘇聯對巴力斯坦的政策，將有很大的影響。美國的政策是經過聯合國，巴力斯坦問題又是一個例子。

五月二日

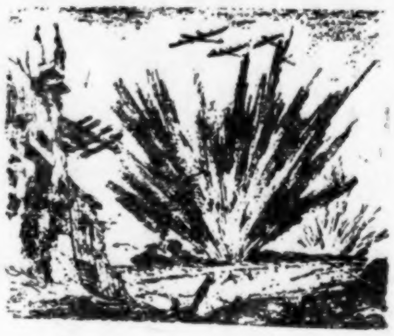

本刊特約美國通訊

戰·爭·的·叫·囂

葉夢殊

一

春暖風和，在號稱「金圓世界」的美國，在戰爭結束後的第三年，應該已經從紛亂和疲勞中間恢復過來，有一點太平的景象了。然而，恰恰相反，正是在戰爭結束不過三年的時候，有着更多的軍人盤踞在政府要津，一般大資本所控制的報紙上充滿着戰爭的叫囂。在大多數人民的心頭，壓着一個第三次大戰的沉重的暗影。

從年初到現在，戰爭的歇斯底里亞不斷地高漲。年初，杜魯門向國會提出了國防大預算，跟着是空軍委員會的建立大空軍報告、軍事當局鼓吹恢復徵兵制度，再後是國務院發表的德蘇戰時密約：這一切，許多人都明白是不祥的預兆。恢復軍事的動員、毀壞盟國的友誼，那目的是爲什麼，不是很顯明了嗎？

不祥的預兆，帶來了世界的震盪。美國方面的戰爭叫囂，帶來了捷克方面的驚人消息。本來，捷克的政變，不能算是一個太了不起的事情：它是一個新民主國家爲了保護它本身的安全，消滅了它內部足以勾引外來戰爭干涉的因素。至少，它決不會像一個强大國家的擴軍備戰，足以威脅到世界和平。然而，在美國方面，捷克政變正是戰爭叫囂者一個大可利用的刺激因素。三月初，杜魯門總統對記者們表示：「我對於和平的信心，已經動搖了！」馬歇爾跟着宣佈：「世界的局勢，非常嚴重。」這像一個閃電一樣，引起了美國人民心頭的戰慄。

於是，戰爭歇斯底里亞的製造者，更加推波助瀾了。在美國報章和雜誌上，充滿着「大恐懼」(the great fears)、「戰爭的驚悸」(war scares)，以至公開討論「第三次世界大戰」的題目和文字。我再引錄這裏大資本的刊物「美國新聞·世界報告」週刊在「明日展望」欄中的幾段，作爲一個例子：

「美蘇戰爭的牌要拿出來了，是最後的，而不是在現在。全面的戰爭，決定性的戰爭，在這階段還不需要。『冷戰』，不用射擊的戰爭，將會加劇起來。

內戰，在各國內部共產黨與非共產黨之間的戰爭，將會蔓延開來。義大利似乎就是下一個。法國也會來的。希臘和中國，已經有着內戰了。

戰爭，世界戰爭，是最後之果，而非開始之端。

*

「在大家預測着突然戰爭的時候，請記着這事實：

美國還沒有準備好戰爭。還有，美國沒有開始過戰爭。

西歐是無防禦的，軍事上是脆弱的，很容易被進攻的。

蘇聯，厭倦着戰爭；沒有戰爭，它過得很好。

所以，除了全面戰爭以外，一切的縱橫捭闔都會繼續進行。危險在於美蘇之間並不眞正和好的事實，它們之間缺少一種接觸的機會，使它們可以調整關係，避免最後的射擊戰爭。蘇聯是願意談判的，不過必須在美國承認它在東歐所獲得的地位的基礎上。美國在任何足以顯示它準備承認蘇聯控制其西面的國家的基礎上，都不願意進行談判。

一個難關出現了，於是兩方各自展佈其陣容。

*

「戰爭的時間表，除非兩方的態度有了變化，還是如此：

在五年之內，戰爭是可能的，或並非或然的。蘇聯沒有準備好。

在十年之內，戰爭會發展到或然的階段。

在十五年內，戰爭是或然的了，如果緊張繼續下去，則差不多是確定的了。

認爲蘇聯會從內部崩潰的觀念——目前美國的政策是根據這一前提的——將會幻滅下去。崩潰的威脅是在西方、在義大利、法國、甚至英國、蘇聯的領袖很有信心地採取了斷然的通貨緊縮的辦法，取消了百分之九十的儲積着的貨幣。而

在西歐方面，各國還是繼續通貨膨脹，恐懼着通貨緊縮的政治影響。蘇聯政府在政治上毫無削弱的徵象。

＊

「關於對蘇聯戰爭的觀念，我們決無理由加以輕忽。

美蘇戰爭如果發生，將是很長的、艱苦的、而是代價極大的。

這一戰爭的生命代價，一定很大。一個戰爭要單靠轟炸來取勝，決無此理。它需要陸軍和海軍。

軍事人員似乎都已同意，原子彈並不能決定戰爭。

美蘇戰爭的代價，用金元來計算，將是非常昂貴的；它會昂貴到使我們非實行強迫的勞役和強迫的財政徵收不可。

美國的負債至少會漲到五〇〇、〇〇〇、〇〇〇、〇〇〇元，也許會達到一、〇〇〇、〇〇〇、〇〇〇、〇〇〇元。像今天歐洲的廢止債務，也許非實行不可了。蘇聯在第二次大戰以後，就曾這樣廢止債務。其他歐洲國家都曾被迫廢止債務，重訂貨幣價值。

＊

「人們所不知道的是，再一次戰爭的結果，也正是美國私人企業制度終止的時候了。那時將會產生一個全能的政府。

物價的管制、工資的限制，在另一次戰爭中將會更厲害的。

配給和物資的分配將會更廣泛，更難以收縮。

賦稅將把所有的收入都壓平下來，大半的利潤會被限制或取消。

所以，另一次長期和艱苦戰爭的結果，也正是美國人民所寶貴的剩留下來的政治和經濟組織結束的時候了。」

在一般流行的戰爭的叫囂和亂談的中間，上面的幾段是相當綜合了美國大資產者的意見的。它們可以歸納爲下列幾點：一、所謂「冷戰」，還要繼續和加劇。二、眞正的全面的戰爭，在五年內，甚至十年內，還不會爆發。三、美國承認蘇聯的政治基礎是强固的，它承認原子彈以至任何軍事武力，並不能迅速解決戰爭，因而未來的戰爭將是長期的、代價極大的。四、美國非但沒有贏得戰爭的把握，而且，未來戰爭的結果，也正是美國大資產者口口聲聲要保護的「私人企業」的最後終結了。

一句話，假如第三次世界大戰爆發，則今天美國所誇耀的自由企業和資本主義，就會到臨眞它正的末日了。

這是在戰爭叫囂的背後美國大資產者所感到的矛盾。

二

既然有着這樣的矛盾，美國的大資產者和大軍人爲什麼還是要繼續他們的戰爭叫囂呢？

回顧一年來國際情勢的發展，我們可以明瞭美國是怎樣一步步被拖上戰爭的冒險主義的道路。這中間，有虛聲恫嚇的因素，也有實際野心的暴露，有利用對外戰爭的威脅作爲對內統制的作用，却也有眞正開始動員佈置未來世界屠殺的企圖。這就是說，明知道戰爭是一條萬分冒險的死路，却還是有人願意盲人騎瞎馬那樣闖上去的。

去年三月，當杜魯門主義最初被提出來的時候，美國許多人的心理，是非常惶惑的。原因是總統把反蘇戰爭的調子，提得太高了。後來才有了六月五日馬歇爾計劃的宣佈，强調西歐經濟復興的一面，把杜魯門主義加以表面的修正。馬歇爾計劃最初確實迷亂了許多人的視線。自由主義者對於馬歇爾計劃的看法，是分歧的：溫和的自由主義者相信馬歇爾計劃的援歐，確實是以人道爲出發點，着重在經濟復興方面，而沒有軍事政治擴張的企圖；但是進步的自由主義者則看出馬歇爾計劃和杜魯門主義正是一個東西的兩面，它們所代表的美國擴張主義的本質，是完全一樣的。

從去年底到今年初，上述進步人士的看法，是一步步證實了。在馬歇爾計劃經過國會一再討論到達最後通過的期間，美國的戰爭叫囂，一天天高漲。馬歇爾本人主持的國務院，大半的高級官員都已掉換了軍人。軍人在美國政府內的氣燄日漸高漲，甚至保守派的紐約時報軍事記者鮑爾溫，也覺得情况太危險，在哈潑雜誌上著文加以揭發。今年初，大科學家愛因斯坦和華萊士等都一再的指出美國的政策已經染上了强烈的軍國主義的色彩，因爲今天美國政府中最有力的三個人，是總統的個人參謀長李海上將、國防部長福萊斯特和國務卿馬歇爾將軍。

當四月一日馬歇爾計劃最後在國會兩院通過的時候，早先的烟幕已經完全失去了作用。一般評論家都已露骨地指出，馬歇爾計劃是一個反蘇反共的武器。僅僅十個月中間，馬歇爾計劃已經由一個經濟援歐的方案變成準備戰爭的方案了。

在二三月中間，美國的戰爭叫囂，最爲强烈，爲的是使一般人民容易接受馬歇爾計劃。許多國際事件被利用來作宣傳，最顯著的是捷克政變、蘇芬談判、和義大利選舉。但是，也有拙劣得使人不易相信，例如所謂蘇聯潛水艇出現在美國海岸附近的「驚人消息」。海軍部長蘇立文說，蘇聯潛艇已經有三次出現在美國海面了，最近的一次是離開舊金山港外七哩。報紙用大字登載這消息，意思是說「又一次珍珠港事件要來了！」

但是，這樣狂妄的戰爭宣傳，連一般比較穩健的美國記者和評論家，都覺得有些不妥當和不好意思了。紐約時報的海軍專家鮑爾溫在三月二十九日說，所謂蘇聯潛艇出現在「我們海岸附近」，事實上是「在中太平洋的海岸上。」他又說。一個報告指明有人在阿留申羣島附近發見蘇聯潛艇，「但是，阿留申羣島離開美國本土有着數千哩，而距離蘇聯大陸只有四百四十哩啊。」鮑氏的結論是：假如要利用這種宣傳來促動美國擴軍，眞是「相去十萬八千里」了。

另一個保守的政論家李普曼，也感到這樣的戰爭叫囂太危險了。李氏是共和黨的、接近華爾街的、而且顯明地反蘇的。但是他慎重地指出：「全面戰爭只有使美國吃虧。因爲，在過去，拿破侖和希特勒都沒有消滅一個比較今天弱的蘇聯。儘管你有着原子彈，今天要發動進攻，將會帶來一個無法終止的戰爭，而達不到你所要求的目的。那結果將是我們自己的毀滅。」

李氏是去年創造「冷戰」這個名詞的人物。他的論調在美國的保守圈子內，相當具有權威。他認爲杜魯門式的神經質的戰爭叫囂，和X先生所主張的困死蘇聯，都不是辦法。他是主張美國集中力量搞西歐的。他說：

「我們在世界十多處分散的地域，提供着保證，而這些地方都是離開蘇聯很近，離開美國很遠的。……這表示美國必須把軍隊安放在歐洲和亞洲所有圍繞着蘇聯邊境的地方。要以有效的軍事準備，支撐這樣一種政策，是不可能的。我們將永遠不會有足夠的軍力，去佈滿這些廣大的戰場。」

李普曼這段話，和前面所引「美國新聞與世界報告」週刊的看法，是一致的。

三

那麼，最後的問題還是原來的一個，美國這樣的戰爭叫囂，究竟能夠得到些什麼呢？

在戰爭宣傳的烟霧中間，有一點是大家所見到的，就是美國預算中的國防費，是大大地增加了。杜魯門在年初的預算報告中不是已經指出：「我們支出中間的百分之七十九，是直接反映着戰爭的代價、戰爭的影響、和防阻未來戰爭的準備？」這樣龐大的戰爭負担，對於美國人民固然是十分沉重的，而對於需要一個「軍事景氣」的美國大資產者，却是相當快意的。

今年初美國的一個經濟恐慌的震盪，總算很快過去了。但就華爾街的人物而言，他們的心頭是有些餘悸的。據經濟觀察者指出，在三月十七日杜魯門提出普遍軍訓、局部徵調的要求之前，消費者的購買情況，已在衰落下去。在今年復活節，零賣商品的銷售量，比上年降低了百分之十。二月份的失業人數統計，達到二百六十萬人，那是一九四六年實行復員以來的最高峯。農產品的跌價，也使商業界感覺不安。

在這樣情勢之下，華爾街的言論機關已經非常坦白地支持普遍軍訓和局部徵兵，希望從一個軍事景氣中來緩和危機的爆發了。最近「商業日報」在評論杜魯門的擴展軍備計劃時，這樣老實地說：

「就商界而言，軍費支出的大量增加，可以有「打嗎啡針」（Shot in the arm）的作用。據大多數經濟學者的意見，這對於防止一九四八年或能發生的經濟恐慌，是必經的。……同時，政府支出的增加，可以增強對於通貨膨脹的壓力，使公司的利潤，不致降跌下去。」

這段話，是很坦白地說明了美國大資產者對於一個「軍事景氣」的需要了。美國的戰爭叫囂是由此而擴大的，却並不是由於蘇聯的「擴張」呢。明知道今天不能冒險進行戰爭，却要製造戰爭的危機；這是今天世界局勢的癥結所在。當然，這樣的危機發展下去，有一天戰爭會不幸地到來的。但是，誰將在這個未來的戰爭中，遭遇「毀滅」的命運呢？

四月十五日於哈佛。

時代與人物

美國駐英大使陶格拉斯

葵 軍

在大資本家控制下的美國政府中，駐英大使陶格拉斯（Lewis W. Douglas）可以算是外交方面的典型代表人了。他是美國互通人壽保險公司(Mutnal Life Insurance)和美國國民人壽保險公司（National Life Insurance）的總經理、通用汽車公司（General Motors)董事、美國鋞基靖公司（American Cyanamid）副總經理，通過他家庭的關係，他又和美國的銅業托辣斯極爲接近，他的妻子是美國一家大化學公司老闆靜莎姊妹（Zinsser Sisters）之一，世界銀行總裁麥克洛埃（John McCloy）又是他的連襟。所以，去年二月二十六日，正當英國遭逢空前的經濟危機的時候，他的出任駐英大使，似乎不是偶然的。

陶格拉斯是著名反羅斯福「新政」的人物，也因此他的大名在美國是很熟悉的。一九三三年，他辭去了曾任了五年的美國衆議員，擔任羅斯福首任總統期間的「預算局」局長，他厭惡「新政」，常常用減低或甚至完全除卻教育文化和社會事業費用以平衡預算。一九三四年九月，他因一個捐稅計劃和羅斯福發生爭執，最後憤然辭職。此後，他經常在報章雜誌上和公開演講中攻訐「新政」，一九三六年總統競選時，他竟從民主黨轉而支持共和黨的候選人藍頓（Landon）。

一八九四年七月二日，陶格拉斯生於美國亞利桑那州（Arizona），他和華爾街的淵源，乃是因爲他的祖父是一個蘇格蘭移民，十九世紀八十年代經加拿大到美國西南州亞利桑那「淘金」，成爲美國早期的銅鑛開發者。他的祖父是今天摩根家族主要獨佔企業之一菲爾普斯·道奇（Phelps-Dodge）銅鑛托辣斯的創辦人。

陶格拉斯還是一個教育家呢。一九一六年他畢業於麻州安姆赫斯特學院，一九三八年一月至次年一月，他任加拿大麥克吉爾大學教育長。二次大戰之初，曾任戰時航運管理局副局長，也曾一度前往倫敦經管租借法案。

陶格拉斯認爲德國必須重建，以作爲歐洲反蘇的堡壘，他又認爲美國必須積極支援英法政府，因爲「只有英法成爲精神上和我們一致」的國家，歐洲纔能得到安寧。就今天英法與美國的關係看來，這位華爾街派駐倫敦的大使，倒是「克盡厥職」的。

越南現勢剖視

潘光祖

一

兩年半以來，越南人民爲了自己的解放和國家的統一獨立，在「越南獨立同盟」的領導之下，建立起人民自己的政府、軍隊，並進而建立起「越南民主共和國」，在內外各種形式的進攻之下，一面展開和堅持戰鬥，以反抗法帝國主義者的武裝進攻，反抗與外敵勾結的越奸的破壞陰謀，阻止他們在越南重建殖民地剝削與奴役制度；一面和全國普遍的貧困、飢餓及愚昧鬥爭，肅清文盲、克服天災、團結人民、推進復興建國事業。在短促的期間，他們在這兩方面戰鬥中的勝利和成功，成爲東南亞一切被壓迫民族解放鬥爭中最燦爛的火炬。

在政治方面，「越盟」領導的人民武裝，經過淪陷於日寇時期的長期苦鬥，建立起越北各地抗日解放區，一九四五年八月召集了全國代表大會，頒令全國總起義，進軍首都河內，把全國政權從日寇手裏奪回到人民手裏，完成越南殖民地的「八月革命」。八月廿四日安南阮氏王朝最後一個國王保大下詔遜位，九月二日越盟領袖胡志明被推爲越南民主共和國臨時政府主席，宣布「越南全國獨立」。四個月之後，政府就根據越盟政綱，在一九四六年一月六日實行不分民族、階級、黨派、財產、性別的普選，參加的選民佔全國人口百分之六十。三月三日舉行第一次國會，批准建立全民抗戰的聯合政府計劃，實現眞正全民參政。十月廿八日第二次國會，通過了越南歷史上第一部人民民主的憲法。在一九四七年內，民主憲政的切實實施，政府在更廣泛的民主基礎上實行改組，吸收越盟以外各黨派及無黨派人士參加，在內外進攻之中，這種民主的措施也正說明了越南民主勢力的強大。政府的民主，使自己的聲威更加擴大，而越盟盟員也增加至九百多萬人，幾達全國人民二分之一。

在經濟方面，越南人民的政權成立之時，遭遇到全國尤其是北部空前的天災，在法國殖民統治者長期的壓搾、日寇瘋狂的掠奪、和超經濟的封建剝削基礎上，越南人民在一九四五年秋天又遭到慘酷無比的水災，淹沒了一百多萬畝田地，冲掉了三十多萬噸穀子和兩次收穫期積穀、耕牛和房屋。更不幸的是接着又遭到大旱災的進逼。粮荒引起了幾十萬人的流亡和死亡。而外國來越「受降者」又在越南用種種方法大肆掠奪，使越人遭到加倍的災難。然而越盟政府提出了「讓衣節食」和「不讓一寸土地丟荒，沒有一隻手臂不生產」的口號，展開反飢荒鬥爭，從消極積極兩方面搶救經濟危機，實行土地改革，及農業改進，動員全民生產，終於在短期內克服了天然災禍，推進了救濟和復興工作，進一步從事財政金融經濟的新政，改善人民生活，使民主共和國及反奸反帝鬥爭在經濟上獲得鞏固的基礎。

儘管天災人禍內憂外患交相煎逼，越盟民主政府還是推進了宣傳教育工作，首先是消除文盲運動，使文盲佔百分之九十、半文盲佔百分之十的越南，在一九四六年九月民主政府成立一週年之時，已有義務教員九五、六六五人，識字班七四、九五七班，被教育的文盲達二、五二〇、六七八人，消除了全國七分之一的文盲。配合着政治和經濟上的改革和貧民生活普遍的改善，文盲數字在最近一年餘又有更大的減少，而平民知識的啓發和提高，民族自覺更提高了反奸反帝的戰鬥力。使國內外一切欺騙、挑撥、收買和壓迫都不能發生作用，他們在「越盟」的領導之下，是站得更堅定了。

從一九四五年九月廿三日法軍在英軍及殘餘日寇協助之下，佔領西貢，發動新侵略戰爭以後，兩年半的戰局發展，儘管帝國主義者如何狠狽爲奸，儘管法國曾一再拋出龐大的軍費和遠征兵力，但他們都遭受到嚴重的損失，實力大爲削弱；反之，越盟軍則愈戰愈強，至去年九月抗戰兩週年總結，法軍傷亡達五八、二八六人，越盟軍傷亡爲九、三二一人，成六・二四與一之比。就說去冬法方大事宣傳的北部（東京全區）「大掃蕩」，雖有美英供給的現代化裝備及越南僞軍協助，犧牲了八千九百多的兵員，一百多個軍官，但仍無任何收穫，在擁有九百廿六萬人口的東京全區，除了一百五十萬人口的一小部分城市被法軍控制之外，仍爲越盟解放區。越盟軍這一役只犧牲四百五十五人，雙方傷亡爲一九・七與一之比。據統計，法軍在一九四五年共有兵力十六萬九千人（包括日軍七萬五千人，越僞軍一萬人），一九四六年英日軍撤退後，法兵力爲十一萬人（包括日軍三萬人）一九四七年法軍共爲十二萬三千人（包括越僞軍四萬人）。反之越盟軍在一九四五年爲兩萬人，一九四六年增達十萬人，一九四七年已達廿五萬人，卽擴大達十二倍以上，而各地民兵與自衞隊尙不計在內。這又證明越南人民在軍事上的愈戰愈勝，法國殖民主義者及越南反動派想靠軍事統治全越的計劃已遭破產。

二

爲着自己也發覺對越南人民的武力鎭壓不會成功，法國殖民主義者很早就策動組織傀儡政權和傀儡國，企圖利用越南民族叛逆和人民公敵，從越南內部分化及破壞越南民族獨立運動，（一）在南圻，一九四五年九月侵佔西貢之時，就成立以阮文礜爲首的南圻傀儡政權，但阮文礜不久卽在輿論攻擊及發覺法方玩弄之後自縊身死。法方又扶助黎文劃組織南圻六省僞共和國，當發覺這個傀儡無能爲力之時，又改任入了法籍的阮文春爲南圻僞主席，直到今天。（二）在北圻（卽東京），法方扶植張庭芝的傀儡政權，但不到兩年，這個越奸在去年十一月十四日被河內人民槍殺了，現在由另一越奸鄧有志任僞河內政委會主席。（三）在中圻，法軍侵佔順化時就叫阮科全、武凖等組織僞安南管理委會，經過一度內訌，才有現在的陳文理這個大貪汚做法國在中圻的代理人。

法國殖民地冒險家導演了越南南、北、中三部的傀儡劇，到了去年由波拉特繼任越南高級專員以後，就企圖成立一個僞中央政權，以與越南民主共和政府對抗。所以曾集合了大大小小國內國外一切越奸及失意政客官僚王黨組織，如所謂國家統一同盟會、越南抗戰陣線、國民聯合陣線、以及某某戰區組織等分派代表，到了香港，和由親日的大越國民黨演化而成的越南國民黨的「阮家四寶」阮海臣、阮祥三、阮祥龍、阮保全等結合，包圍遜皇保大，宣言反對越盟，準備回國奪取政權。然

而這批人在國內早已喪失人民的信仰，他們的組織也沒有羣衆沒有實力，所以當越盟揭破了他們的陰謀之後，香港這幕傀儡劇，從去年九月十一日開幕，至十八日就無聲而終。不久以後，主持傀儡劇的阮文參和武三英又在西貢遭越南人民槍決，越奸皆大恐懼。但是法國殖民地冒險家除了保大找不到第二個可供驅策的傀儡巨頭，所以還不惜一切地拉攏他，特別是利用保大的窘困與好色，在去年十二月終於說動保大赴法，還在英倫及瑞士逗留一會，今年一月再到法國。在和保大的談判中，法方提出了欺騙性的條件：（一）越南在法國聯邦內獨立與統一；（二）越南警察與陸軍全爲越人，但空海軍及其他武裝人員由法軍官統率；（三）越南得自派領事，但公使與大使則須得法國贊同；（四）法國要求越南應即成立由保大領導的中央政府。然而，保大自顧無力統治越人，使今年一月的瑞士會談失敗了。

保大所以不敢接受法方條件回越奪取政權，首先鑒於越南民主勢力的強大，他深知越盟獲得最大多數人民—農、工、知識份子及民族工商業者的擁護，他在遊歐旅程中又看到全世界輿論一致聲援越南人民解放運動，斥責越奸及保大對法談判妥協；越盟還曾向他提過嚴重的警告。更重要的，他明瞭越盟抗戰力的強大日增，去年十月至十二月，法國在越軍又遭慘敗，無力保障未來親法的中央政府的安全。他眼看越奸阮文參、阮文聲、武三英、張庭芝在越南人民壓力下自殺及被殺，他害怕自己回越後先有性命之憂。此外，在反革命各派中，親法親美親英，以及投機取巧朝秦暮楚的，複雜混亂，無非利用保大作賭本，他和阮海臣之流也是矛盾百出，而號爲保大順臣的也只是法方用金錢及強壓搞出來的，保大心懷鬼胎，不敢回越。

到了今年三月間，法方爲了打消保大這種鬼胎，又派出了所謂越南全國代表團，包括南部的阮文春、北部的鄧有志、中部的陳文理，由最近爲法方賞識的吳庭豔領導，到香港去會見保大，表示「越南人民在法國繼續談判之時完全信任保大」，法國政府還在三月十二日批准要求保大去做「越南立憲君主」的議案。當保大在三月十五日返港之時，第二幕傀儡劇又在香港開演了。但是在接觸到解決越南具體問題之時，法國殖民主義的代表和保大以下那批傀儡政權的角逐者，同樣表現毫無自信。後來法國特使對保大運用壓力，表示保大如不接受條件則力組「第三方面」政權，摒除越盟及保大，這「第三方面」，包括由廣州赴港的越南國民黨首腦阮海臣、由昆明而來的武洪卿、以及由越南而來的吳庭豔等。同時又製造「越盟」派代表到香港的謠言。

三

然而，在香港演出的這幕戲，只能招引蛆與蠅的角逐，卻並不能發生任何作用的。

這主要的原因在於：（一）反帝反封建的革命領導權，是掌握在代表廣大農工知識份子的革命民主黨派的手裏，眞正的農工和知識勞動者已經切實參政和領導抗戰；（二）「越盟」這個民族統一戰線內部雖然包括許多黨派社團，及九百多萬的盟員，但是他們都是經過長期的抗戰和合作，盟員多有全家全村全鄉加盟的，在成份上都是和封建殘餘和帝國主義政權下的被壓迫大衆，利害一致；（三）全越人民在長期的壓迫和鬥爭中，民族自覺性已大大提高，狹隘的種族利益及宗教利益，在越南並不起重大的作用；（四）英美對法國殖民主義者的援助特別是美國對越南的注意，雖然已經日漸增加，然而和美國直接參與「調停」荷印戰爭終於誘脅印尼軟弱的當局屈服，是不可比擬的；（五）中國和越南接近，中國人民神聖抗戰的偉大成就，對越南人民獨立運動發生着極大的作用。

法國殖民主義者及國際戰爭販子們，對於越南人民這種勝利的條件是很明白的，所以除了正在進行的扶植僞中央政權以圖分化內部欺騙世界之外，還在進行以下幾種陰謀：主要是分化越南內部的少數民族，他們早在一九四六年八月召集寮國（老撾的越南習用正名）、高棉（柬埔寨的越南習用正名）及南圻（交趾支那的越南習用正名，現改稱「南部」）各代表舉行「全越聯邦會議」，企圖利用這三個「國家」的傀儡元首使各該「國」成爲法國越南聯邦的單位。今年三月一日，法國宣布接受寮國和高棉參加法國聯邦（該兩國人口約共四百萬人。）今年三月四日又在越北成立「泰人聯邦國」，（包括萊洲、山拉、燕眉、老街各省，人口共廿五萬）。此外又建立「儂人聯邦國」，（包括散居在中越邊界各省如江南、高平、諒山等地）以及「蠻族國」（包括蠻族散居的北部上遊高平、北干、太原等地）；在中部，又在策動印尼民族及占族「獨立」。不過越南民主政府的民族平等政策已經發生效力，北部中部少數民族極大多數參加獨立抗法戰爭，特別是寮國和高棉，近來已成立人民政府及會議，反抗法國殖民主義者。法國殖民主義者及越南反革命份子還盡力企圖利用英美的協助，並拚命挑撥中越民族的感情。

然而越南人民在越盟的領導之下，無論遭遇任何分化、壓力和進攻，都將爲越南的獨立、民主與永久的和平而戰鬥到最後勝利。不久以前越南全國職工大會的決議，和東南亞青年大會中越南代表的宣言，都充分自信地高呼：全越南人民決定切實執行「越南人民在一九四八年取得最後勝利」的計劃。

五、一、

本刊卽將調整售價優待定戶啓事

敬啓者茲因近來物價飛漲，敝社日常開支激增。長此以往勢必虧損過巨，不得已決自下期起調整售價，以資挹注。爲減輕讀者負擔起見，凡讀者在五月十五日以前（外埠以郵戳爲憑）直接向本社訂閱者，得仍享舊價優待，尙希各地讀者諒察爲幸

世界知識社啓

雪中送炭？

（美國紐漢姆歐聯合晨報）

世・界・論・壇

希臘的教訓

美・Constantine Poulos作

這個月裏標誌着現代希臘史的兩個事件——希臘獨立戰爭的一百二十七周年與美國統制希臘的第一周年。

一年前，在三月十二日，杜魯門總統要求國會批准援助希土。在款項外，杜總統還要求國會，「接受各該國的請求，派遣美國的文武官員到希土去，協助建設工作並監督那些供應的財政與物資援助的用途。」

六月十六日國務卿馬歇爾聲明，在希臘的美國軍官有權「勸告」希臘軍隊怎樣進行對游擊隊的戰爭。

一九四八年二月十一日，據合衆社所傳，派在薩隆尼加希軍司令部的美軍部隊指揮官雷格納上校，曾說：「雖然我得常常碰擊泥土，我還是帶了半中隊的人到了最高的山峯了。」據該社電訊，這種行動是由於希軍指揮官拒絕了美軍官的攻擊「勸告」以後才實行的。合衆社消息發出後，此間便立刻發出五六次的否認，美國駐希軍事代表團方面立刻發出一陣小小的檢查風暴，並且雷格納上校也調開薩隆尼加了。

上月薩克斯頓少校派到第十五山岳師團司令部去後也是「在游擊隊機關鎗的彈雨之下緊抱土地奶奶的。」據芝加哥「每日新聞」派在該地的記者說：「薩克斯頓質問希軍營長怎麼搞的，為什麼不衝上去毀掉那些機關鎗。那營長說他不想冒傷亡的危險。薩克斯頓理所當然地批評說，傷亡是任何戰爭的一部份呀。」當一個希軍旅長告訴派駐柯賽尼的美軍指揮官亞特姆上校，他需要更多的機關鎗以便打游擊隊的時候，亞特姆上校回答道：「你們自已去砍些樹枝來把他們打死吧。怎麼，你們所有的機關鎗比了我打德國人的時候多得多了。」

芝加哥「每日新聞」記者在電訊中所報道的第三樁事是打算描寫美國担當的工作的困難，關涉到一個不知姓名的美軍官「辛苦地經過一個村莊。負責的希臘人說這村莊對政府是不客氣的，那裏的人民常常幫助游擊隊的。這個實事求是的花旗兵便說：『那麼，燒掉這個村莊好了。』」

在另外一條電訊中，同一個記者報道說，最近這些美國軍官畫出一個「小計畫」叫希軍各部隊爬上山去驅散一羣游擊隊。他還說美國軍官堅持要跟去看「怎樣實行」的。在這條電訊上面，芝加哥「每日新聞」裝了兩欄闊的標題：「屠殺計畫是美國在希臘的工作。」

白宮是更加謹慎的。二月十六日杜魯門向國會所提的關於援助希土的報告，有一部分雖標着「軍事情況」的題目，但並沒有呈露出美國駐希記者們所提供的畫面。美國軍事人員的功用已自承地從「監督物資用途」移轉到「把對希軍幹部的軍事勸告延伸到師部一級」，但加以溫和的註釋說：「美國軍事顧問們決不參加戰鬥也不指揮希軍」的。這個報告顯然跟事實差得很遠。美國人民與國會是否已經明白，美國士兵正在希臘山中作戰之前或之後，美國有大規模的遠征軍到希臘去；這還得等着瞧哩。

杜總統的這個第二次報告，像第一次一樣，對於希臘情形提供了一個最廣泛的畫面。並不是一個進度報告，因為並沒有進度。可是它指出了，物價已從一九四七年三月卅一日到十一月卅日上升了百分之三二・五，「而且上升之勢在那年的最後一周仍保持着向上。」希幣對美元的價值在一九四七年一月卅一日為七九一四，到那年年底跌到了一一五一〇。已往的統計表上顯示着，在一九四六全年一直到一九四七年三月，物價與匯率都相當穩定的。那條細細的黑線只是從三月以後才開始直竄上去的。這裏可以舉一個重要例子：金鎊的自由市價在一九四六年只在一二九、〇〇〇與一三八、〇〇〇希幣之間上落着，可是從一九四七年三月份起便從一二八、〇〇〇爬到了十二月份的二〇〇、〇〇〇的高峯。（據最近雅典的報告，現在是二三五、〇〇〇）。黃金是雅典一切吃得開的傢伙們買進、囤積、並送到國外去保藏的交易物。顯然地這些傢伙對於杜魯門主義的成功從一開始便比國務院與美國將軍們更少樂觀的。

從一九四七年三月就堅峭上升的黑線也暗損了國務院的聲明；該項聲明說杜魯門主義一直到一九四七年七月卅日國會通過撥款法案以後才真正生效的。雅典的大財主們並沒有等到八月份才加緊他們醜藏的活動的。而且顯然並沒有人告訴當時內政部長色爾伐斯關於美國的立法程序，因為他早已用了杜魯門總統的宣言作為信號向前執行他的破壞希臘一切進步力量的計畫了。從三月份起，他逮捕並放逐了將近一千個男女，到了七月中旬，他更以堅持不懈的步調逮捕了七千多人，都羅織在所謂「顛覆政府計畫」的罪案中。在同一時期，有三千個教師和不知數的公務員都被清除掉了。

一年前，杜魯門總統曾說：「本國的施予援助並不是說美國寬恕了希臘政府已做或將做的一切事情。」那時可能有些人是認真相信這話的，不過今天在全希臘，在全歐洲就沒有一個有腦筋的人會相信，希臘政府是一個自由的機關能脫離了美國意願而獨立行動的。

二月十八日亨德生在康脫基州美國民主行動會的婦女部所發表的演說比了杜總統的報告更發人深省得多了。應該的。亨德生既是國務院中東司的主管人員，當然直接主管着希臘的表演的。

杜魯門總統亦許不「寬恕」。亨德生是「寬恕」的。他對於批評希臘政府的答覆指出了，希臘官員們以逮捕「嫌疑的共黨與左派人士」和「歸罪於美國的同意」的人（三月三日紐約先鋒論壇報）來紀念杜魯門主義一周年的行動是毫無不誠之意的。前大使麥克維常揮起手來對色爾伐斯臺批逮捕的「規模」表示「驚訝」（一九四七年七月十三日紐約時報）。美國代表團的文武首長格里斯華特與范佛利特少將當時的逮捕是未經他們的同意而執行的（三月三日先鋒論壇報）；去年（一九四七年十二月九日時報）美國代表團的勞工部首長戈爾登宣稱，希臘政府通過法案以死罪威脅罷工者的決定是未經「事先諮詢或通知他」的。不過，雅典人的陰謀有權稱為美國同意的。亨德生說：「沒有疑義，希政府官員和其他忠心的希人在緊急中有時確也做出事來並不和民主觀念嚴格符合的。」他並且繼續說：「可是，假使共黨領導的游擊隊在外國援助之下倒來美國的大片區域內

襲擊並毀傷生命財產時……我們是否會像忠心的希人對待游擊隊與同情游擊隊的人那樣約束得住，這倒是個疑問。」

這個約束已經在薩隆尼加用共黨戰俘的游街來練習過了，把政治犯從牢中拖出來並大批屠殺，鼓勵把游擊隊俘虜梟首示衆。

一年以前美國的自由與進步的呼聲曾爲了對希的誠實態度而申訴。對希臘及其人民的經濟援助曾被懇求過，但在同時，由於英國對希政策的繼續而引起的危險也被指出過。希臘統治集團的野蠻反動的性格曾被記錄過，支持他們的後果也被預言過。一般的經濟的腐蝕現象也在「民族」周刊上登載過——由於「圖利者、買賣人、投機家與黑市交易者在財富與享樂之中繁榮而人民大衆在飢餓線上的生活」所造成的國家貧困。在這些篇幅也正確地預言到，不論任何的經濟改革，假使不合政客們的特權的後台老闆的意，希臘政客們會加以阻撓的。

無須特殊的遠見便可以見得到，雅典的這羣人是不會能夠減免游擊隊的威脅而希政府終究會要求美國款項從經濟計畫轉移到軍事用途方面去的。希臘政客們的狡猾要弄美國似乎除了國務院之外誰都早已料到的。

事情已經照預定過的一步一步實現了。經濟情況，甚至幾百萬的美元已經注入以後，仍舊爲進出口銀行所說：「盡可能地混亂。」在希臘政客們看來，維持他們那個「極力軋拉」的官僚制度仍舊比了任何改革或建設來得更重要。今天山裏的游擊隊比一年前更多了。今天希臘的共產黨比了一年前更多了。公民權利已經被剷除了；「完全脫離政府而獨立的」軍事法庭願意逮捕誰便逮捕誰，願意處決誰便處決誰。牢監和罪犯島已經塞滿了，難民營已經滿了，墳墓已擁擠了。

可是華府還寧願把在希臘的慘敗掩藏在一串辯解後面——「缺乏安定、缺乏對希幣的信心，希臘資本與企業的繼續停滯」，「當援希計畫的規模與範圍首先提交國會時所不能預先決定因而不能考慮的若干行政或經濟性質的消極因素」的不期然而然的出現。凡是亨德生所溫和地列舉的認爲過去一年所以缺少「更實質的進步」的事實，沒有一件是個「原因」。這些都是早在杜魯門主義做夢都沒想到的時候以前便屢次被人描寫出來的情況的「後果」而已。

希臘的令人憎惡的解體現象的根本原因是在雅典，不在山裏。一個對外政策協會去年九月所發表的報告覆述了古老的警語，說：單單美國的援助不能將共產主義逐出希臘的——必須伴隨着政治改革。但是亨德生說：「美國管不着製造或破毀希臘政府的事。」不滿五個半月以前，有一個國務院的官員名叫亨德生的曾提到了希臘，「破毀」了壽僅一周的蔡爾達里斯政府，而「製造」了另一個以蘇福里斯爲總理的政府。一個保守觀點的阿爾沙普曾在一九四七年十月二十二日的紐約先鋒論壇報寫道：「現在的希政府是美國製造的。麥克維大使、格里斯華特總督、與亨德生可說必須強迫地干涉以保證其形成。」時報（一九四七年九月四日）說：「那是亨德生的闊日子。」

亨德生玩弄了老蘇福里斯的玄虛並使他做了「右派的俘虜」（一九四七年十二月十五日下午報）；一九四八年三月七日紐約時報）。一九四七年一月二十八日蘇福里斯在希臘國會說：「軍事征伐與軍事法庭的死刑判決，廣泛的逮捕公民，成千的其他公民驅逐出境——大多數是無辜的——以及非常的警察措施不僅不能結束甚或減少游擊運動而反伸展了罪行，而政府的堅持遵行這個行動路線構成了眞正的國家的不幸。」過了七個月亨德生便把總理位置從保皇黨手裏取了過來給了蘇福里斯，這樣便給國務院與保皇黨安排了一個自由陣容。今天蘇福里斯辯護着「加緊處決」與驅逐出境而且說：「假使被捕者能提出證據，證明他們在過去的選舉曾投過票的，那麼他們的名字可以從名單上除去」。（三月十日紐約先鋒論壇報）。顯然他忘記了他的閣員中有十一個——沒有一個是左派而兩個是前任總理——都是從一九四六年三月以他爲首的政府中辭職，而並不是在現狀下參加過選舉的。在任何情況下，亨德生的玩弄雅典的一羣改變了現況的，因此他也不會能夠報告得出任何「更實質的進度」的。可是他也不應該自作光修地說：「只要我們遵循現在的對希政策，美國的納稅人在他其他各種負担之中將被迫耗用大批數額於希臘哩。」

波士頓「環球」報在一九四七年十二月十八日的一篇強硬批評希臘情況的社論中用問號作結說：「我們對希政策的重行估價是不是時候了？」時間是過去了，可是仍舊希望不到。大家都看着希臘的「不幸」越來越近，但誰都不願也無力去阻止它。唯一做到的是報告「進度」——已死的與將死的希臘人的數目——作爲杜魯門主義經過的里程碑。

（孫思定譯自美國"Nation"—Mar. 27, 1948）

* *

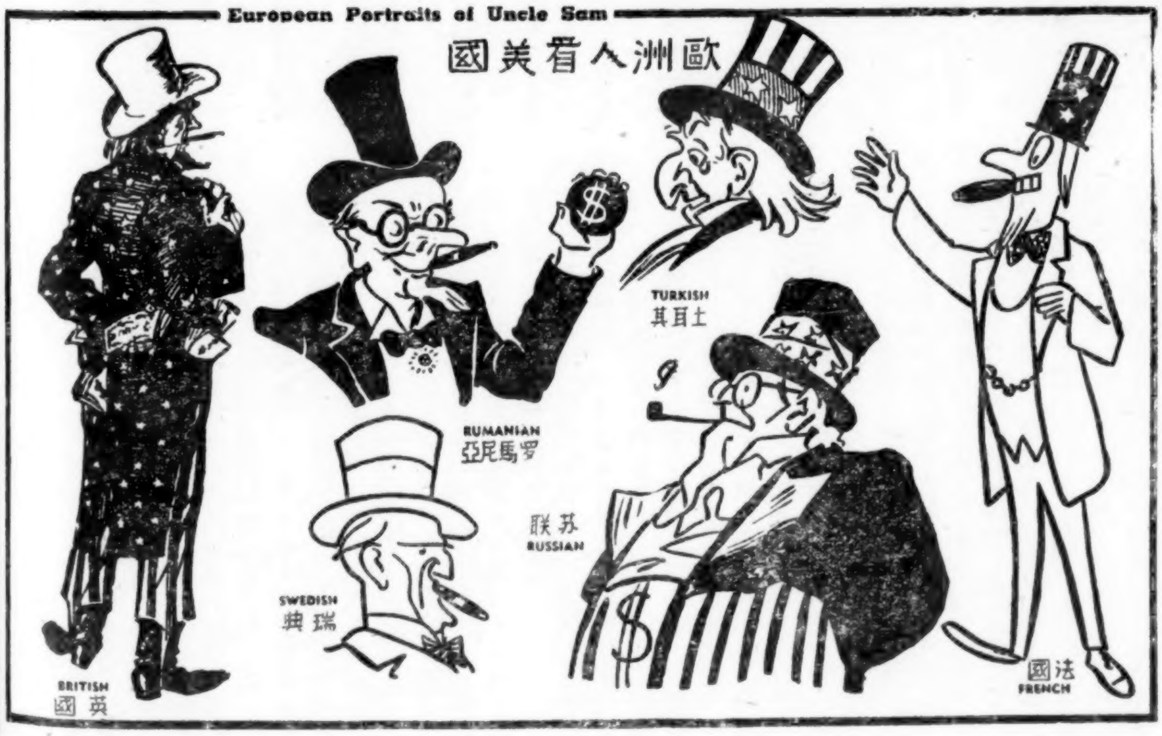

美相種種

美國紐約時報雜誌漫畫

辯「讀者文摘」徵稿

法・L・阿拉貢作
張 摯 譯

阿拉貢（L. Aragon）是當代法國的著名詩人、散文作家、政論家，並為法國作家協會理事，在兩次大戰中，他曾親自參加抗德戰爭，並且是一個地下工作者。本文是可以當作一篇美國出版界的「內幕新聞」來讀的。

我接到了下面這樣的一封信：

親愛的先生：

「讀者文摘」的歐洲版「文選」您一定是知道的，現在「讀者文摘」仰慕大名，渴盼賜寄鴻文，藉光篇幅，文章內容希望講到您所知道的一個最有趣的人物或者一件日常生活的戲劇。總編輯德維特・華萊士先生要我轉告閣下，他願意化二千塊美金得到您的文章；您如果將摘要寄去，他立刻就會告訴您，這題目對於他的讀者是不是會感覺興趣。

茲寄上樣品二種，您從上面可以知道，「人物」不一定限於實有其人，只須是一個心地高尚、慈悲為懷的人，能在日常生活方面給他人「示範」就行了。如能談些奇聞逸事，尤所歡迎。

總之，首先務請將大約一頁長的摘要寄來。摘要如果被錄用，華萊士先生會先付您三百元美金，作為將來文章不用的賠償損失之用。最後，文章如果被錄用了，會付給你二千元美金。

我是這裏負責給安德萊・馬洛華和桑默賽・莫姆接洽稿件事務的代理人；如果事情成功，我只拿普通的一成傭金。

專上，即頌

編安

賈克・香勃倫敬啓

一九四七年十二月十六日

通訊處：紐約五馬路七四五號

附寄的樣品，一篇是薛安寫的「我自己的兒子」，收在「日常生活的戲劇」一類裏面，另外一篇是賽珍珠的「我所遇到的最不能忘記的人」，顯然是屬於香勃倫先生提出的第一種文章體例。前一篇文章寫了大約有三張半打字紙。諾貝爾獎金得獎人、「大地」及其他許多小說的作者賽珍珠夫人所寫的第二篇文章，篇幅比較長些，有九張或十張紙。我還記得薛安。大約二十多年前，我在巴黎初次碰見他，後來在一九三九年，美國作家大會在紐約開會，我在講壇上就坐在他的旁邊。賽珍珠夫人名聲太響了，我用不着再來多說什麼。最近，差不多正當衆院非美活動委員會澈查好萊塢的時候，她尖刻地批評了「赤黨」，以致引起許多人的注意。

我必須附帶說明一下，三百元美金等於三萬六千法郎（只須寫一篇一張紙的摘要），二千元美金（只須寫一篇四頁至十頁長的文章）就等於二十四萬法郎。

現在我要講到我的故事了：有一天，我所知道的最有趣的人物到我的辦公室裏來了。我那時是一家晚報的編輯，我的辦公室裏糊着白紙，有白色的窗帘和蒙着皮套的金屬傢俱……可是問題不在這兒，二年以後，達拉第派警察到這裏來打「赤黨」，偷走了傢俱，這也不關重要。

我記得問題中的有趣人物是一位高大、金頭髮、相當漂亮的先生，有兩撇小巧玲瓏的鬍子，他在一個電影雜誌社裏做事，我有好幾年沒有會到他了。他沒有告訴我為什麼要來拜訪的理由，可是我很快地就知道了，因為那時我們的報紙曾連登過三天文章，把德國納粹電影和烏發電影公司攻擊得體無完膚。他自己是一個猶太人，可是他告訴我，他給烏發公司做事，在香蕊麗賽大街上有一個辦公處，不時到柏林去走走，拜望一下戈培爾。他對我說：「你不能想像，當有人在接待室裏喚了我的名字，關人給我脫掉大衣，我轉過頭去，把猶太人的鼻子給他看的時候，我是多麼地高興呵……」

當然，他這次來找我，不是專為告訴我這個的。他答他道，這不是我的本行，我只能做我有把握做的事。

「呵！這您可用不着担心」，他說道，「有人會給您幫忙的。您只要寫一個大綱，三四張打字紙，足夠舖張成一個電影故事就行了。我們會有人去舖張故事，佈置對話……我們花三十萬法郎買這樣的大綱。我立刻就可以向您預定三個大綱……」

我拒絕了他的好意，非常有禮貌地引導這位有趣人物走到門口，我說：「您認得出去嗎？這裏是有點曲折的……你穿過那間大房間，走下台階，再向左轉——在那裏，你就可以找到樓梯了……」

說老實話，一直到一九四五年，我才知道那位有趣的先生是怎樣一位有趣的人物。巴黎正在開映一張「抵抗運動」的影片，那時正是解放後不久，把事情想得嚴重的人們都說，攝製抵抗運動的影片是冒險的事，因為天知道一九四五年的政府會變成怎樣一種局面！可是這一張「抵抗運動」的影片却不屬於任何「平凡的」範疇；英勇主義黯然無色了，也沒有人在監獄裏或行刑隊的面前高唱馬賽曲。這一切都並不有趣，有趣的一點却是，原來這電影劇本的作者就是一九三七年我的那位有趣的訪客。故事到這裏就完了。

我不知道這一頁日常生活的故事能否為德維特・華萊士先生所錄用（代價是三百元美金），如果把這故事再擴充到四五倍長的話，香勃倫先生就可以得到二百元傭金，因此我也就淨賺了一千八百元美金。可是，我確實知道，在一九三七年的那段插曲和一九四七年我的遭遇之間，在烏發影片公司和「讀者文摘」之間，是有共通之點的，如果從道德方面說來，這一切對於德維特・華萊士先生一定會非常有趣，並且會打動他的心弦。

我如果接受了烏發公司的條件，就得使報紙不再攻擊該公司，這是一定的。現在我如果接受了「讀者文摘」的條件，我也就不能再和我國許多眞誠的朋友站在一起了，他們的非美態度足夠使他們不但被達拉第們，並且也被湯麥士・蘭根的非美委員會認為是「赤黨」的。

我之所以認為我的那位金頭髮的訪客，同着他的小鬍子，他的皮大衣和鷹鈎鼻子，比起我所知道的被烏發公司的同胞抓去鎗斃，臨死不懼，還保持着在鎗林彈雨中高唱馬賽曲的壞皮氣的那些吵鬧的人們，更適合於做「讀者文摘」的「有趣的人物」，那原因就在這裏。他實在是一位心地高尚、慈悲為懷的好人（肯出三十萬法

蘇聯文化三十年（上）

國民教育・出版・圖書館・電影……

柏園譯

教育的發展

蘇聯的文化，是整個國家事務中的一個組成部分；它隨着社會主義建設的發展而發展，幾次五年計劃的勝利，反映了蘇聯人民在政治上、社會上和經濟上的成就。蘇聯的文化是萬千勞動人民的文化。

在十月革命以前，俄羅斯的統治階層多方設法阻撓勞動羣衆的精神方面的發展。一九一三年伊里奇這樣寫道：「年青的一代，有五分之四被俄羅斯的封建秩序判定了要做文盲。」在沙俄時代，女性中間只有百分之二左右識字。在邊疆（中央亞細亞、西伯利亞），百分之九十五的人口都是文盲。沙皇政府公開地阻撓國民教育的發展。十九世紀末年，俄國的一所小學的預算，平均每年不會超過二百盧布，其中一百五十盧布付了薪水，剩下來的五十盧布拿來修校舍、買教具等等。國民教育的全部預算，在偌大的一個國家，每年還不到二千五百至八百萬盧布這個可憐的數字。

一九〇八年出版的一本「俄國國民教育」裏面很遺憾的寫道：「……每年無論什麼項目都可以追加百萬千萬盧布，只有國民教育不行……在我們的人口裏面，識字的人眞正少得可憐，但更重要的是，國民教育進展得像蝸牛一樣，好像這樣的情況必須堅持下去，除非等到下個世紀末，似乎全體人民識字這一點是不容易實現的了。」

這一淒涼的預言後來倒沒有實現，只因爲十月革命給蘇聯人民帶來了文化發展的種種可能性，同時在羣衆中間引起了一種對文化、科學和藝術底飢渴。由於全蘇聯開辦了無數免費的學校、講習班和講座，文盲差不多完全消滅了。史太林說，「我們要求我們全體的工農都受到教育……」

強迫初等教育，已經在蘇聯實行了；中等教育的普及，在不久的未來，馬上可以實現了。

一八二八至二九年度教育費一共是一五七、八〇〇、〇〇〇盧布，一九三八年增至四、六一七、〇〇〇、〇〇〇盧布，一九四六年增至三八、一〇〇、〇〇〇、〇〇〇盧布，到了一九四七年，教育費預算約達五三、〇〇〇、〇〇〇、〇〇〇、〇〇〇盧布。

在一九一四至一五年，俄國只有一〇五、五二四間學校，學生總數七、八九六、二四九人。在一九三八至三九年，學校的數目已增至一七一、五七九所，在學人數增至三一、五一七、三七五。根據五年計劃，到一九五〇年蘇聯將有學校一九三、〇〇〇所，在學人數將達三一、八〇〇、〇〇〇。

單在莫斯科就學的兒童，今年就有五十九萬一千。

革命前的俄國，只有九十一所大學和獨立學院，學生總數只有十一萬二千人。今天，蘇聯共有七百九十二所大學和獨立學院，在學人數共六十七萬人。

出版物的數量

下面的一些數字，說明蘇聯出版物的激增。

一九一三年俄國共出版了二六、一七四種書籍，印數八千六百七十五萬冊。一九三九年約刊印了四萬五千種，印數達七億冊。

有四十個民族，先前連字母也沒有的，革命後不但有了文字，而且刊印了書籍。

・一九一三年俄國的報紙一共有八百五十九種，每日的發行量共有二百七十萬份。一九三九年，全蘇出版的報紙已將近九千種，每日發行量達三千九百萬份。在愛

，即買三張打字紙），而且毫無疑問地，在日常生活方面，他一定會給別人，譬如說，會給以馬洛華和莫姆的名義介紹自已的香勃倫先生之流「示範」的。馬洛華對於貝當元帥心悅誠服，是大家都知道的，莫姆在一九一七年曾爲英國特務隊偵察「赤黨」，他的高貴的熱情也不比前者差些。

然而，有一點差別是必須指出的。一九三七年我的訪客是一個法國人，我不相信他只拿我靈魂的代價百分之十。香勃倫先生卻是一位道地的美國人，他知道只能從我身上取得合法的利潤：二百元美金。錢是一種偉大而美麗的東西。它是日常生活中道德的鞏固的基礎。它能買得一個作家，他的良心，他的對於高貴和慈悲的東西的日常生活裏面所遇到的最有趣的人物，不管有沒有鬍子，穿不穿皮大衣，那總是：錢。我不預備寫關於它的故事。我打算寫另外一個，可是恕我不給德維特・華萊士先生寫一頁長的摘要了。這是一個小小的「赤色」故事，一個非美活動的故事。

（譯自 Masses & Mainstream 四月號）

地中海的新主人

高弼

美國已經代替了大英帝國，成爲地中海的新主人了。據美國官方消息，英國已自願向美國提出，讓美國在地中海上的戰略要島馬爾泰，建築海空軍基地。馬爾泰和直布羅陀，是英國艦隊擊敗拿破命，奠定了英帝國海上霸權的兩塊紀念碑。英國會「自願」放棄它在地中海的霸權呢，還是美國要取而代之呢？

馬歇爾與范登堡

馬歇爾援外法案在美國國會的通過，很得力於參院外交委員會主席范登堡的幫助。據美國政界消息，假如共和黨的范登堡當選爲下一任的美國總統，民主黨的馬歇爾，可能蟬聯爲國務卿。最近霍夫曼的被任爲援外法案執行人，是馬歇爾與范登堡合作的第一個徵象，因爲霍夫曼的任命，顯然是范登堡所提出的。

同時，范登堡與衆院議長馬丁（共和黨）之間的矛盾，則更見加深了。馬丁是完全聽命於共和黨元老胡佛的。

國戰爭前，蘇聯的書報是用一百一十一種民族語印行的。生活在蘇聯裏面的各個民族，已經能夠閱讀用他們自己的文字寫出來的東西了。

在蘇維埃政權下三十年當中，印行了約莫一百一十億册的書籍。

出版物的內容

蘇聯對於年青的一代底文化要求，給予巨大的注意。蘇聯擁有全世界唯一的兒童出版局。兒童出版局是一九三三年在高爾基的倡議下創立的。它創立到今，已印行了三千五百種書籍，總印數達三億册。單單在一九四六年一年，就印行了二百三十六種，總印數在一三、〇九六、〇〇〇册。

兒童出版局所印行的書籍，如何受到讀者的歡迎，可以從下面的事實看得出來，即在一九四六年一年裏面，它接到年青讀者來信共二萬四千封，而在一九四七年上半年——就接到二萬封。

俄國、西歐和東方古典作品的印數已增加了好幾倍。

在十月革命前三十年和蘇聯三十年間，古典作品的印數有下面的比較：

作家	革命前三十年間	蘇聯三十年間
普希金	一〇、七二、〇〇〇	三五、四〇〇、〇〇〇
托爾斯泰	一〇、七八四、〇〇〇	二六、五〇〇、〇〇〇
契訶夫	六七三、〇〇〇	一八、四〇〇、〇〇〇
高爾基	一、〇八五、〇〇〇	四、六〇〇、〇〇〇
莎士比亞	七三三、〇〇〇	一、六二一、〇〇〇
巴爾札克	一二四、〇〇〇	二、〇六五、〇〇〇
狄更司	一、〇五五、〇〇〇	二、二八七、〇〇〇

蘇聯名作家的作品，印數也很可觀。例如，法捷耶夫的作品印行五、二八七、〇〇〇册，瑪耶可夫斯基的作品九、三一七、〇〇〇册，梭羅可夫的作品——一五、八四九、〇〇〇册。

馬克思和恩格斯的著作共印行了四千萬册，其中三百四十萬册是用非俄語印行的。列寧和史太林的著作共印行了六億八千二百萬册。

圖書館

在蘇維埃政權下面，圖書館已大大增加，藏書數目也有很大的增長。讀者的數目也增加了很多，適應他們需要的方法也改善了。蘇聯政府已把鄉村圖書館作爲服務人民之用，同時把它們轉變爲文化與學習的地方。

在一九一四年沙俄只有一二、六〇〇所公共圖書館，藏書總數只有九百九十萬册。一九二九年蘇聯就有二八、八六四所圖書館，藏書總數達七二、一六五、〇〇〇册。到一九三九年，圖書館有七七、五九〇所，藏書共一四六、八〇二、九〇〇册。到一九五〇年時，城鄉俱樂部（各有圖書館）和圖書館總數將達二八四、九〇〇所。

目前，單是在莫斯科，就有二、二五三所圖書館，藏書共六四、〇八〇、〇〇〇册。在革命前的俄國，莫斯科的圖書館不到十三所。

全蘇聯最大的圖書館是莫斯科的列寧圖書館。革命前這個圖書館的前身共藏書刊一、〇六四、〇〇〇種。目前，這個圖書館共有書報刊物一千萬册。

然而，在今天，圖書館之值得驕傲，並非因爲它的藏書之多。伊里奇寫道：「一個公共圖書館的驕傲和光榮，並不在乎它所藏的珍本之多，並不在乎它藏有十六世紀的版本或者第十世紀的手抄本，而是在於：它的藏書在人民中間流動得如何，而是在於：它究竟得到多少讀者，而是在於讀者想讀的書能否在這裏滿足，在於借出的書數，在於吸引到圖書館去的兒童數目……」

一九四〇年，列寧圖書館借出的書達四百萬册。到這裏來看書的人數達八二六、四〇〇。

電影

電影是提高羣衆文化水準的一個有力的因素，它已經變成最通俗化的藝術形式。藝術影片、通俗科學影片和紀錄片每天開映給萬千蘇聯人民觀看。

在一九一五年沙俄只有一、四一二家電影院，其中只有一百三十三家是在鄉里的。

在蘇聯，一九二九年已有電影院九、六九八家，一九三九年有三〇、九一九家——其中一八、八〇二家是在農村裏（卽等於革命前的一四一・四倍）。到一九五〇年，預計全蘇將有影院四六、七〇〇家。

紀念本刊創刊十四週年

擴大徵求定戶三萬份（自卽日起至六月十五日止）

「世界知識」爲國內唯一歷史悠久的國際問題綜合刊物，創刊於民國二十三年，迄今已有十四年。抗戰軍興，曾輾轉遷移至漢口、廣州及香港等地出版，讀者遍佈國內外。太平洋戰爭爆發在香港暫時停刊。民國三十四年十二月，在滬復刊，承蒙讀者愛護倍加，銷路蒸蒸日上，國內行銷地區，廣達大半中國，國外暢銷南洋各地。際此國際風雲變幻莫測，凡吾國人均應把握當前國際情勢及動向，「世界知識」實爲幫助讀者認識世界及自修學習的理想讀物。爲紀念本刊創刊十四周年紀念，特徵求紀念定戶三萬份，凡讀者於即日起至六月十五日止優待期內，向本社直接訂閱者，一律享受紀念定戶優待。愛好本刊讀者，均盼多多介紹竭誠推薦，並賜指教爲幸。

讀者是我們的朋友！讀者是我們的嚴師！

・紀念定戶優待辦法・

除按普通定戶優待辦法外，自卽日起至六月十五日止，凡定戶憑定單（外埠僅須說明定戶號碼）向本社購書者，**本版書一律七折優待，外版書一律八折優待**。

◁訂閱辦法▷

凡上海讀者請移玉本社，將定費直接付予發行科。外埠讀者請將定費郵匯或銀行匯來。郵票亦可實足通用。

Menda Kulturo | World Culture
Culture Mondiale | Weltkultur
Cultura Mundana | Культура Света
Cultura Mondiale | Wereldcultuur

世界知識　第十七卷　第十八期

繼「世界政治參攷地圖」之後——本社又一新貢獻！

世界現勢圖解

金仲華編　朱育蓮繪

即將出版　請密切注意

去年三月，本社出版金仲華先生編著、朱育蓮先生繪圖的「第二次大戰後·世界政治參攷地圖」，數月之間，銷售達萬餘冊，護得出版界與讀者的一致好評。繼「世界政治參攷圖」之後，「世界現勢圖解」一書，又編繪完成了。這本「圖解」是用地圖、圖表與文字三者，更綜合而又通俗的說明當前世界的現勢。它不單是一本參攷地圖集，而是一本更淺近的圖文並茂的讀物。

本書正在製版排印中，下月初可出版。先預告關心世界現勢的讀者，請加注意！

一本研究美國的必備參攷書

美國與戰後世界

美·普列特作　陳原譯

作者普列特氏爲英國工黨議員，也是有名的政論家。戰前他曾著有"Light on Moscow"一書，風行一時（有中文譯本）。本書無疑是普氏最新的力作，在短短六萬言的篇幅中，他提煉了直到此刻爲止的關於美國的大量材料，給美國在戰後世界中的地位和動向，鈎出了一幅最明朗的輪廓畫。全書共分十三章，從美國資本主義迅速發展的過程，敍述到它的擴展運動如何達到現在的階段，以及如何引起美國進步勢力的鬥爭。這確乎可以幫助我們對於正在發生的事情作一清晰的判斷。還有，本書不但內容豐富，文字亦復清新可誦。陳原先生譯筆忠實流利，尤見可貴。

每冊十二萬五千元

業已出版！

戰後蘇聯印象記	賓符譯（排印中）
豪門美國	杜若等譯（排印中）
戰後世界經濟與政治	沈志遠譯　三十八萬元
世界現勢十講	李純青等著　十五萬元
德國問題內幕	賓符譯　四萬五千元
麥帥陛下	梅碧華譯　六萬五千元
世界新形勢	賓符等著　六萬元
世界知識合訂本	十五卷全卷三十五萬元 十六卷上冊二十五萬元 十六卷下冊二十五萬元